PFAFF

Perfection starts here.™

creative icon™ 2

Kullanıcı Kılavuzu

ÖNEMLİ GÜVENLİK TALİMATLARI

Bu ev tipi dikiş makinesini kullanmadan önce tüm talimatları okuyun.

Elektrikli bir cihaz kullanılırken aşağıdakiler de dahil olmak üzere temel güvenlik önlemleri daima izlenmelidir:

Talimatları makineye yakın ve uygun bir yerde bulundurun. Makine, üçüncü bir şahsa verilirse talimatları da beraberinde verin.

Bu cihaz yetişkinlerin kullanımına yöneliktir. Bu cihaz, cihazın güvenli bir şekilde kullanımına ilişkin ilgili eğitim verilmiş olması ve mevcut tehlikeleri anlamaları durumunda yetişkin gözetimi altında (i) 8 ila 12 yaşındaki çocuklar ile (ii) fiziksel, duyusal veya zihinsel becerilerinde, tecrübe ya da bilgisinde eksiklik olan kişiler tarafından kullanılabilir. Temizlik ve kullanıcı bakımının, denetim olmadan çocuklar tarafından yapılmaması gerekir. Makineyle oynamak yasaktır. 8 yaşından küçük çocuklar makineyi kullanamaz.

TEHLİKE - ELEKTRİK ÇARPMASI RİSKİNİ AZALTMAK İÇİN:

- Dikiş makinesi, prize takılı olduğu zamanlarda asla gözetimsiz bırakılmamalıdır. Makinanın takılı olduğu ,elektrik pirizine kolaylıkla erişilebilinmeli. Kullanımdan sonra, temizlemeden, kapaklarının çıkarılmasından, yağlamadan veya talimat kitapçığında belirtilen kullanıcı bakımı ayarlamalarını yapmadan önce mutlaka fişini, prizden çıkarın.

UYARI – YANMA, YANGIN, ELEKTRİK ÇARPMASI VEYA YARALANMA RİSKLERİNİ AZALTMAK İÇİN:

- Oyuncak olarak kullanılmasına izin vermeyin. Bu dikiş makinesi, çocuklar tarafından veya çocukların yanında kullanılırken çok dikkat edilmesi gerekir.
- Bu dikiş makinesi, yalnızca bu kitapçıkta açıklanan kullanım amacı için kullanılmalıdır. Yalnızca üretici tarafından bu kitapçıkta önerilen eklentileri kullanın.
- Kablo veya fiş hasarlıysa veya doğru çalışmıyorsa veya makine yere düşürülmüş veya hasar görmüşse veya suya düşürülmüşse asla makineyi çalıştırmayın. İnceleme, tamir, elektronik veya mekanik ayarlama için en yakın yetkili satıcıya veya servis merkezine götürün.
- Dikiş makinesini, hava deliklerinden herhangi biri tıkalıyken asla çalıştırmayın. Dikiş makinesinin havalandırma deliklerine ve ayak pedalına hav, toz ve iplik kaçmasını önleyin.
- Parmaklarınızı, hareket eden tüm parçalardan uzak tutun. Dikiş makinesi iğnesinin çevresine özellikle dikkat edin.
- Daima doğru iğne plakasını kullanın. Yanlış plaka, iğnenin kırılmasına sebep olabilir.
- Eğilmiş iğneleri kullanmayın.
- Dikiş yaparken kumaşı çekmeyin ve itmeyin. İğnenin yönünü değiştirerek kırılmasına yol açabilir.
- Güvenlik gözlükleri takın.
- İğne bölgesinde iğne değiştirmek, iğneye iplik takmak, makaraya iplik takmak veya baskı ayağını değiştirmek gibi herhangi bir ayarlama işlemi yaparken dikiş makinesini kapalı pozisyona (“0”) getirin.
- Hiçbir deliğe hiçbir nesne sokmayın ve düşürmeyin.
- Açık alanlarda kullanmayın.
- Sprey ürünlerinin kullanıldığı veya oksijen tatbik edilen yerlerde çalıştırmayın.
- Sökmek için tüm kontrolleri kapalı pozisyona (“0”) getirin ve fişi, prizden çıkarın.
- Prizden çıkarmak için kablodan çekmeyin. Kablodan değil fişten tutarak çıkartın.
- Ayak pedalı, makineyi çalıştırmak için kullanılır. Ayak pedalının üzerine başka nesneler koymaktan kaçının.

- Makine ıslaksa kullanmayın.
- LED lamba hasarlı veya kırılmışsa, bir tehlike oluşmasını önlemek için üretici veya servis aracısı ya da benzeri yetkili kişi tarafından değiştirilmesi gerekir.
- Ayak pedalına bağlı olan kablo hasar görmüşse bir tehlike oluşmasını önlemek için üretici veya servis aracısı ya da benzeri yetkili kişi tarafından değiştirilmesi gerekir.

Yalnızca Overlok Makineleri için:

- Kesici kapağı takılı değilken veya reçme dikiş masası sağlam şekilde kurulmamışsa makineyi asla çalıştırmayın.

BU TALİMATLARI KAYDEDİN

Ürünün enerji tüketimi açısından verimli kullanımına ilişkin bilgiler

- Sürekli ve yoğun kullanımlarda makinenizi belli aralıklarla dinlendiriniz.
- Makinenizi ısı kaynaklarından (direk güneş ışığı, soba, radyatör, kalorifer peteği vb) koruyunuz.
- Makinenizi çalıştırdığınız yerdeki elektrik voltajını sık sık kontrol ediniz ve makinenizi şebekeden kaynaklanabilecek elektrik dalgalanmalarından koruyunuz. Eğer bulunduğunuz bölgede şebeke elektriğinde voltaj düşmesi yada yükselmesi gibi problemler yaşıyorsanız. Makinenizin bulunduğu yere regülatör taktırmanız makinenizi verimli kullanabilmenize yardımcı olacaktır.
- Makinenizin bakım ve temizlik işlemlerini mutlaka zamanında yapınız.
- Makinenizi mutlaka kullanma klavuzunda tarif edilen şekilde çalıştırınız.

Federal İletişim Komisyonu Parazit Beyanı

ABD ve Kanada için

Sorumlu taraf:	Singer Sourcing Limited LLC 1714 Heil Quaker Boulevard, Suite 130, LaVergne, TN 37086
Ürün adı:	**creative icon™ 2** dikiş makinesi

Bu cihaz, FCC Kuralları Bölüm 15 ile uyumludur. Cihazın çalıştırılması, aşağıdaki iki koşula tabidir: (1) Bu cihaz, bozucu parazit yayımlayamaz ve (2) istenmeyen şekilde çalışmasına neden olabilecekler dahil gelen tüm parazitleri almalıdır.

Radyo frekansına maruz kalma gereksinimlerini karşılamak için bu cihaz çalışırken cihazla insanlar arasında en az 20 cm (8 inç) mesafe bırakılmalıdır. Uyumluluğun sağlanması adına cihaz ve kullanıcı arasındaki mesafe bu değerden kısaysa cihazın çalıştırılması önerilmez. Bu verici için kullanılan yerleşik anten başka antenlerle veya vericilerle birlikte bulunmamalıdır.

Bu ekipman test edilmiş ve FCC Kuralları Bölüm 15 uyarınca B Sınıfı dijital cihaz sınırları içinde olduğu tespit edilmiştir. Bu sınırlar, ev ortamında kullanıldığında bozucu parazitlere karşı makul koruma sağlamak üzere tasarlanmıştır. Bu ekipman radyo frekansı enerjisi üretir, kullanır ve yayabilir. Talimatlara uygun şekilde kurulmadığı ve kullanılmadığı takdirde telsiz iletişimlerinde zararlı düzeyde parazite neden olabilir. Ancak belirli bir kurulumda parazit oluşmayacağına dair bir garanti verilememektedir. Bu ekipmanın radyo ya da televizyon alıcılarında zararlı düzeyde parazite neden olması durumunda (bu husus ekipmanı kapatıp açarak belirlenebilir), kullanıcının aşağıdaki tedbirlerden birini uygulayarak durumu düzeltmesi önerilir:

- Alıcı antenin yönünü veya yerini değiştirme.
- Ekipmanla alıcı arasındaki mesafeyi artırma.
- Ekipmanı, alıcının bağlı olduğu devreden farklı bir devredeki bir prize bağlama.
- Yardım için bir yetkili satıcısına veya deneyimli bir radyo/TV teknisyenine başvurma.

B Sınıfı dijital aygıt sınırlarına uygunluğu sağlamak için, ürünle birlikte verilen arabirim kablosu kullanılmalıdır.

⚠ *Uyumluluktan sorumlu tarafça açıkça onaylanmayan değişiklik veya düzeltme işlemleri, kullanıcının bu ekipmanı çalıştırma yetkisini geçersiz kılabilir.*

Ürünün enerji tüketimi açısından verimli kullanımına ilişkin bilgiler

- Sürekli ve yoğun kullanımlarda makinenizi belli aralıklarla dinlendiriniz.
- Makinenizi ısı kaynaklarından (direk güneş ışığı, soba, radyatör, kalorifer peteği vb) koruyunuz.
- Makinenizi çalıştırdığınız yerdeki elektrik voltajını sık sık kontrol ediniz ve makinenizi şebekeden kaynaklanabilecek elektrik dalgalanmalarından koruyunuz. Eğer bulunduğunuz bölgede şebeke elektriğinde voltaj düşmesi yada yükselmesi gibi problemler yaşıyorsanız. Makinenizin bulunduğu yere regülatör taktırmanız makinenizi verimli kullanabilmenize yardımcı olacaktır.
- Makinenizin bakım ve temizlik işlemlerini mutlaka zamanında yapınız.
- Makinenizi mutlaka kullanma klavuzunda tarif edilen şekilde çalıştırınız.

CE Uygunluk Beyanı

VSM Group AB Soldattorpsgatan 3, SE-554 74 Jonkoping, İsveç,

Ev Tipi Dikiş Makinesi **creative icon™ 2** adlı ürünün aşağıdaki AB direktiflerine tamamen uygun olduğunu beyan eder:

- 2014/35/AB sayılı Düşük Voltaj Direktifi
- 2014/30/AB sayılı EMC Direktifi
- 2011/65/AB sayılı RoHS Direktifi

Ayrıca aşağıda listelenen ilgili uyumlaştırılmış standartların uygulandığı beyan edilmektedir:

- EN 60335-1:2012, A13:2017, A1:2019, A2:2019, A14:2019
- EN 60335-2-28:2003, A1:2008, A11:2018
- EN 62233:2008
- EN 55014-1:2017, A11:2020
- EN 55014-2:2015
- EN 61000-3-2:2019
- EN 61000-3-3:2019
- EN 62321-1:2013
- EN 63000
- EN 301 489-17 V3.2.0
- EN 301 489-1 V2.2.0
- EN 300 328 V2.2.2

Jönköping, Ocak, 2022
Carsten Raunsgaard
Yasal Uygunluk Müdürü

Ürünün enerji tüketimi açısından verimli kullanımına ilişkin bilgiler

- Sürekli ve yoğun kullanımlarda makinenizi belli aralıklarla dinlendiriniz.
- Makinenizi ısı kaynaklarından (direk güneş ışığı, soba, radyatör, kalorifer peteği vb) koruyunuz.
- Makinenizi çalıştırdığınız yerdeki elektrik voltajını sık sık kontrol ediniz ve makinenizi şebekeden kaynaklanabilecek elektrik dalgalanmalarından koruyunuz. Eğer bulunduğunuz bölgede şebeke elektriğinde voltaj düşmesi yada yükselmesi gibi problemler yaşıyorsanız. Makinenizin bulunduğu yere regülatör taktırmanız makinenizi verimli kullanabilmenize yardımcı olacaktır.
- Makinenizin bakım ve temizlik işlemlerini mutlaka zamanında yapınız.
- Makinenizi mutlaka kullanma klavuzunda tarif edilen şekilde çalıştırınız.

İÇİNDEKİLER

1 Giriş 1
Dahili Kullanıcı Kılavuzuna Hoş Geldiniz! 2
Ara 2
Konu Başlığı Bulma 2
Kullanıcı Kılavuzunda Gezinme 2
Çoklu Dokunmatik Ekran için Temel Hareketler 3
Akıllı Araç Seti 3
Makineye Genel Bakış 4
Ön kısım 4
İğne Alanı 5
Sağ Taraf 5
Arka Kısım 5
Üst Kısım 6
Aksesuar Bölmesi 6
İğne plakasını saklama 7
Nakış Ünitesi 7
İşlev Düğmeleri 8
Aksesuarlar 10
Dahil Olan Aksesuarlar 10
Dahili Kasnaklar 10
Baskı Ayakları 11
Dikişe Genel Bakış 13
Genel Dikişler 13
Dikiş Menüsüne Genel Bakış 17
Alfabeler 17

2 Hazırlıklar 19
Makineyi ve Nakış Ünitesini Ambalajından Çıkarma 20
Güç Kablosunu ve Pedalı bağlama 20
Dikişten Sonra Toplayıp Kaldırma 21
USB Bağlantı Noktaları 21
USB cihazları kullanma 21
LED Işıklar 21
Serbest Kol 21
Manuel İplik Kesici 22
İplik Sensörü 22
Dizlik 22
Hız Kontrolü Sürgüsü 22
Teleskopik İplik Kılavuzu 23
Makara Pimleri 23
Makara Tutucuları 23
İplikler 24
İğneler 25
İğneler Hakkında Önemli Bilgiler 25
İğneyi Değiştirme 26
İplik geçirme 27
Üst İpliği Geçirme 27
Otomatik İplik Geçirici 29
Çift İğne için İplik Geçirme 31
İplik Takma İpuçları 33
Masura Sarma 34
İğnenin İçinden Geçirip Sarma 35
Masurayı Takma 36
Masura Yuvasını (Mekik) Değiştirme 37
IDT™ Sistemi (Entegre Çift Besleme) 38
IDT™ Sistemini Etkinleştirme 38
IDT™ Sistemini Devre Dışı Bırakma 38
Baskı Ayağını Değiştirme 38
Baskı Ayağını Çıkarma 38
Baskı Ayağını Takma 38
Sensörmatik İlik Ayağını Takma 39
6D Dinamik Yaylı Ayağın Monte Edilmesi 39
Düz Dikiş Plakasına Geçme 40
WiFi Ağını ve mySewnet Cloud'u Kullanmaya Başlama 40

3 Nakış İşlemi Hazırlıkları 41
Nakış Ünitesi 42
Nakış Kasnağına Genel Bakış 42
Dinamik Yaylı Ayak 6D 42
Düz Dikiş Plakası 42
Nakış Tasarımları 43
Nakış Ünitesini Bağlama 43
Nakış Ünitesini Çıkarma 43
Kumaşa Kasnak Yerleştirme 44
Kasnakta Kaydırma 44

4 Çoklu Dokunmatik Ekran 45
Başlama Sayfası 46
Dikişe Başlama 46
Nakışa Başlama 46
mySewnet Blogu 46
Yardım Merkezini Aç 46
Ana İşlevler 47
Kaydet 47
Ana sayfa 47
Mod Değiştirme 47
Genel İşlevler 47
En Üst Çubuk 48
Hızlı Yardım 48
Bilgi Alanı 49
Öneriler 49
Bilgi 49
Etkin Özellikler 49
Baskı Ayağı Tanıma 50
Çalışma Alanınızı Özelleştirin 50

5 Yardım Merkezi 51
Yardım Merkezi — Giriş 52
Yardım Merkezine Gitme 52
Yardım Merkezi – Genel Bakış 52
Kullanıcı Kılavuzu 52
Hızlı Başlangıç Kılavuzu 53

Teknikler ve Öğreticiler 53
Sabitleyici Kılavuzu 54
Aksesuar Kılavuzu 54
İğne Kılavuzu 55
Projeler 55
Sesli Komut 56

6 WiFi & mySewnet Hizmetleri 57
WiFi Giriş 58
WiFi ile Başlama 58
Gizli Ağ 58
WiFi ile Yazılım Güncelleme 58
USB Cihazı ile Yazılım Güncellemesi 59
Ücretsiz mySewnet Nakış Yazılımı (PC ve MAC) 59
Bilgisayar için mySewnet Buluta Senkronizasyon Aracının Kurulumu 59
Uygulamalar 59
mysewnet.com web sitesi 59
mySewnet Kitaplığı 60
mySewnet Blogu 60

7 Dikiş 61
Dikiş Modu - Giriş 62
Dikiş Modu - Genel Bakış 62
Dikiş Yükleme 63
Dikiş Menüsünden Dikiş Yükleme 63
mySewnet Klasöründen/Dosya Yöneticisinden Dikiş Yükleme 63
Dikişlerin ve Kılavuz Çizgilerin Yansıtılması 64
Dikiş Önizlemesi 64
Izgara 65
Dikiş Kılavuzları 65
Bilgi Alanı ve Dikiş Önerileri 66
Baskı Ayağı Tanıma 66
Dikişi Düzenle 67
Dikiş Genişliği 67
Dikiş Konumlandırma 67
Dikiş Uzunluğu 68
Dikiş Yoğunluğu 68
Ayna görüntüsü 68
Düğme İliği Uzunluğu 68
Düğme Dikişi Tekrarı 69
ActivStitch™Teknoloji 69
Serbest Hareket Seçenekleri 70
Dinamik Yaylı (ör. 6D) 70
Yaylı 70
Sensörmatik 71
Cetvel Ayağı 71
Düğüm Seçenekleri 71
Dikişi Kaydet 72
Dengeleme 73
Dikiş Programları 73
Tapering Dikişleri 73
Saten Dikiş Tapering Uygulaması 73
Dikiş Tekrarlama 74
Kırkyama Programı 74
Tekli Dikiş Programı 74
Program Birleştirme 74
Dikiş Modunda Ayarlar 75
ActivStitch™ Teknoloji 75
Otomatik Baskı Ayağı Kaldıracı 75
Otomatik İplik Kesici 76
Serbest Hareket Seçenekleri 76
Dikiş Sınırlama Seçenekleri 77
İğnenin Durma Konumu 78
Baskı Ayağı Basıncı 78
Besleme Dişi Seçenekleri 78
Düğüm Seçenekleri 78
Dikiş Teknikleri 79
Düğme İlikleri 79
Düğme Dikme 81
Dört Yönlü Dikiş 81
Özel Dikiş Teknikleri 81
Kurdele Dikişler 81
İstiflenen Dikişler 82
Üst Dikişler 82
Parlak Dikişler 82
Deniz Kabuğu Şekilli Kenar (Scallop Kenar) Dikişleri 82
İsteğe Bağlı Ayak Dikişleri 83
Proje Oluşturucu 83
Dikişte Açılır Pencere İletileri 83

8 **Stitch Creator™** Özelliği 85
Stitch Creator™ Özelliği – Giriş 86
Stitch Creator™ Özelliği – Genel Bakış 86
Özelliği ile Çalışmaya Başlama **Stitch Creator™** 87
Dikiş Noktasının Tanımı 87
Dikiş/Dikiş Noktası Seçme 87
Önizleme 88
Stitch Creator™ Düzenleme Araçları 88
Yakınlaştırma (1) 88
Taşıma (2) 88
%100 Yakınlaştır (3) 89
Seçili Dikiş Noktasını Tekrarlama (4) 89
Seçili Dikiş Noktasını Silme (5) 89
Ayna Görüntüsü (6) 89
Üçlü Dikiş (7) 89
Dikiş veya Dikiş Noktası Ekleme (8) 89
Dikişi Kaydetme 90
Nakış Düzenleme 90
Stitch Creator™'da Yapılan Bir Dikişi Düzenleme 90
Bir Dikişi Yükleme Ve Dikme 90
Dikiş Modu 90
Nakış Düzenleme 90
Dikiş ve Nakış Modunda Oluşturulan Dikişleri Kullanma 90
Oluşturulan Dikişleri Bir Dizide Kullanma 90

Stitch Creator™ Özelliğinde Açılır Pencere Mesajları 91

9 Dizi Oluşturucu 93
Dizi Oluşturucu – Giriş 94
Dizi Oluşturucu – Genel Bakış 94
Dizi Oluşturucu ile Çalışmaya Başlama 95
Dikiş Yükleme 95
Yazı Tipi Yükleme 96
Yönlendirme Dikişleri 96
Dizinizi Düzenleme ve Ayarlama 97
Dizi Komutları 98
Diziyi Kaydetme 99
Dizinizde Dikiş veya Nakış Yapın 99
Tüm Dizide Değişiklik Yapma 99
Dikiş Modu ve Nakış Düzenleme'de Dizi Oluşturucu'yu Kullanma 99
Dizi Oluşturucu'daki Açılır Pencere Mesajları 100

10 Nakış Düzenleme 101
Nakış Düzenleme - Giriş 102
Nakış Düzenleme - Genel Bakış 102
Nakış ile Başlama 103
Tasarım Yükleme 103
mySewnet Kitaplığı 104
Yazı Tipi Yükleme 104
Dikiş Yükleme 105
Başka Bir Konumdan Yükleme 105
Proje Oluşturucu 105
Renk Düzenleme 106
Rengi Değiştir 106
Birden Fazla Renk Bloku Değiştirme 107
Katmanlar 107
Desen Seç/Dış Dikiş Sırası Değiştir 107
Bir Desen Seç 108
Tümünü seç 108
Çoklu Seç 108
Grupla/Gruptan Çıkar 108
İşlevleri Düzenle 109
Dokunmatik Fonksiyon Düğmesi 109
Taşı 109
Döndür 110
Ölçeklendirme 110
Yakınlaştırma Seçenekleri 110
Tekrarla/Çoklu Tekrarla 110
Sil/Tümünü Sil 111
Ayna görüntüsü 111
Kasnağa Taşı 111
Geri al/Yinele 111
Yatay kaydırma 111
Desen Yollama 112
Kasnak Seçenekleri 112
Kasnak (1) 112
Kasnağı Tara (2) 112
Arka Plan (3) 112
Izgara Seçenekleri (4) 112
Arka Plan Rengi (5) 113
Dikişi Düzenle 114
Yeniden Boyutlandırma 114
Yeniden Boyutlandırma Ayarlamaları 114
Dolgu Türünü Koru 114
Yeniden Boyutlandırılan Deseninize Nakış İşleyin 115
Önemli Yeniden Boyutlandırma Bilgileri 115
Nakış Metni 116
Metin Oluşturma 116
Harf Ekle 116
Harf Silme 116
Metin Şekillendirme 116
Projeksiyon 117
Projeksiyon Ayar Menüsü 118
Bir Desende Akıllı Araç Kutusu 119
Tekrarla 119
Çoklu Tekrarla 119
Ayna görüntüsü 119
Kasnağa Taşı 119
Izgara Açık/Kapalı 119
Sil/Tümünü Sil 119
Nakış Düzenleme hakkında bilgi 119
Sıfırlama Araç Çubuğu 119
Nakış Alanında Akıllı Araç Kutusu 120
Kasnağa Taşı 120
Izgara Açık/Kapalı 120
Tümünü Sil 120
Nakış Düzenleme hakkında bilgi 120
Sıfırlama Araç Çubuğu 120
Nakış Düzenlemedeki Ayarlar 121
Varsayılan Kasnak Boyutunu Seçin 121
ActivStitch™ Teknoloji 121
Nakış Ayağı Türü 122
Çift İğne Seçenekleri 122
İplik Kesme Seçenekleri 122
Baskı Ayağı Yüksekliği 123
Nakış Ayarlarını Gözden Geçirin 123
Deseni Kaydet 124
Nakış Düzenlemede Açılır Pencere İletileri 124

11 Şekil Oluşturucu 125
Şekil Oluşturucu – Giriş 126
Şekil Oluşturucu – Genel Bakış 126
Şekil Oluşturucu ile Çalışmaya Başlama 127
Şekil Yükleme 127
Harf Şekli Yükleme 127
Tasarım Yükleme 127
Dikiş Yükleme 128
Şekil Düzenle 128
Döndür 128
Ölçeklendirme 129
Kombinasyonu Tekrarla/Sonuncuyu Tekrarla 129
Desen/Dikiş Sayısını Ayarlama 129
Yakınlaştırma Seçenekleri 130

Konumlandırma 130
Kontrol Noktaları 130
Mevcut Şekli Düzenle 132
Şekil Oluşturucu Uygulaması.....132

12 Aplike Oluşturucu 133
Aplike Oluşturucu – Giriş.....134
Aplike Oluşturucu – Genel Bakış 134
Aplike Oluşturucu ile Çalışmaya Başlama 135
Şekil Yükleme 135
Harf Şekli Yükleme.....135
Otomatik Doldurma Dikişini Yükleme 135
Tasarım Yükleme 136
Dikiş Yükleme.....136
Aplikeyi Düzenle 137
Döndür.....137
Ölçeklendirme.....137
Kombinasyonu Tekrarla/Sonuncuyu Tekrarla 138
Desen/Dikiş Sayısını Ayarlama.....138
Yakınlaştırma Seçenekleri 138
Konumlandırma 139
Kontrol Noktaları 139
Mevcut Aplikeyi Düzenleme.....141
Aplike oluşturma Uygulaması 141
Aplike Dış Dikiş 142

13 Nakış İşleme..... 143
Nakış Dış Dikiş - Giriş 144
Nakış İşleme Moduna Girmek İçin GİT Seçeneğine Dokunun 144
Nakış İşleme Ayarlarını Gözden Geçirin 144
Nakış Dış Dikiş - Genel Bakış 146
Renk Bloku Listesi 147
Teyel Seçenekleri 147
Hayalet Modu 148
Sırala 148
Birleştir.....148
Tek Renk.....148
Dış Dikiş Durumu.....149
Kalan Dikiş Süresi.....149
Nakış Kombinasyonundaki Dikiş Sayısı 149
Yakınlaştırma Seçenekleri.....149
ActivStitch™Teknoloji 150
Dikiş Dikiş İlerleme/Dikişe Gitme.....150
İşleme Durumu 150
Kasnak Konumu 150
Mevcut Dikiş Konumu.....150
Durma Konumu 151
Kırpma Konumu 151
Merkez Konumu 151
Hassas Konumlandırma 151
Yakınlaştırma Seçenekleri 152
İmleç Noktasını Ayarla 152
Hassas Konumlandırma Uygulaması 152
Projeksiyon 154
Projeksiyon Ayar Menüsü 154
Arka Plan Rengi 154
Parlaklık 154
Mevcut Durumu Kaydetme/Mevcut Durumu Geri Yükleme 155
Otomatik Kaydetme.....155
Nakış Dış Dikişte Açılır Pencere Mesajları.....156

14 Ayarlar..... 159
Ayarlar 160
Dikiş Ayarları.....160
Nakış Ayarları.....163
Makine Ayarları 165
WiFi Ayarları 166
mySewnet Ayarlar.....166
Kamera ve Projeksiyon Ayarları 167
Makine Bilgileri.....167

15 Dosya Yöneticisi..... 169
Dosya Yöneticisi - Giriş.....170
Dosya Yöneticisi - Genel Bakış 170
Dosya Formatları 171
Dosya Yöneticisi'sinde Gezinme.....171
Dosya veya Klasör Açma.....171
Çoklu Seç.....172
mySewnet Klasörü.....172
USB Cihaz 172
Liste/Küçük Resim Görünümü 173
Bir Üstteki Klasöre Git 173
Düzenleme 173
Yeni Klasör Oluştur 173
Dosyayı veya Klasörü Yeniden Adlandırma 173
Dosya veya Klasör Taşıma 174
Dosya veya Klasör Kopyala.....174
Dosya veya Klasör Silme.....174
Dosya Yöneticide Açılır Pencere İletileri....175

16 Bakım 177
Makinenin Dış Kısımlarını Temizleme.....178
İğne Plakasını Çıkarma ve Masura Alanını Temizleme.....178
Masura Alanının Altını Temizleme.....178
İğne Plakasını Değiştirme.....178
Sorun giderme 179
Bağlantı Sorunlarını Giderme 183
Servis.....183
Orijinal Olmayan Parçalar ve Aksesuarlar....183
Teknik özellikler 184



Giriş

Dahili Kullanıcı Kılavuzuna Hoş Geldiniz!



Dahili Kullanım Kılavuzuna erişmek için Yardım Merkezini açın

Ara



Ara simgesine dokunduğunuzda Kullanıcı Kılavuzu içinde arama yapmanızı sağlayacak bir pencere açılır. Aramanızı girin ve büyüteç simgesine dokunun. Makinede arama sonuçları görüntülenir.

Konu Başlığı Bulma



Konu başlıklarını alfabetik sırayla aramak için, dizin düğmesine basın.



Kullanıcı kılavuzunun bölümlerinde gezinerek konu başlığı aramak için, içindekiler düğmesine basın.

Dikkat: Dizin ve içindekiler tablosu açılır menü olarak ekranın sağ tarafında açılır ve bu taraftaki resimlerin üzerini kaplar. Dizin veya içindekiler tablosu açılır menüsünü kapatmak için, düğmeye tekrar basın.

Kullanıcı Kılavuzunda Gezinme

Kullanıcı kılavuzunda, sayfa içerisinde yukarı/aşağı sürükleyebilir, metin ve görüntülere yakınlaşmak/uzaklaşmak için iki parmağınızla dışa/içe doğru çekin ve altı çizili bağlantılara dokunarak kullanıcı kılavuzunda ilgili bölüme atlayın.

Çoklu Dokunmatik Ekranda gezinme hakkında hareketler bölümündeki bilgileri okuyun.



Kullanıcı kılavuzunda bağlantılara dokunarak gezinirken, ziyaret ettiğiniz sayfalar arasında gezinti oklarını kullanarak kolayca ileri ve geri gidebilirsiniz. Gezinti oklarının hemen altında, okumakta olduğunuz kılavuz bölümünün ana başlığını görebilirsiniz.

Çoklu Dokunmatik Ekran için Temel Hareketler

Aşağıda açıklanan hareketlerle çoklu dokunmatik ekran üzerinde kolayca gezinin.

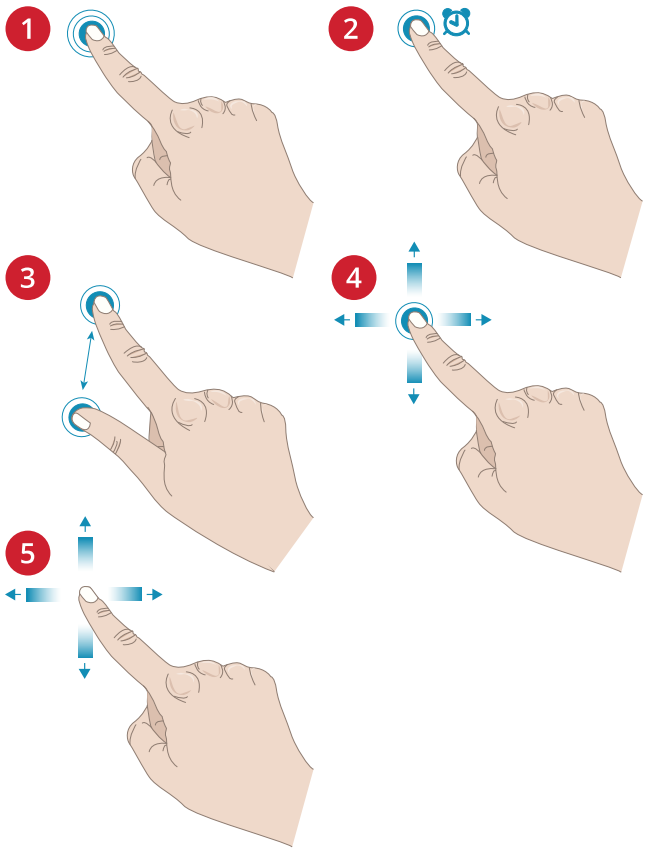

1. *Dokunma* — Ekrandaki bir düğmeyi veya ayarı seçmek için bir kez dokunun.
2. *Basılı Tutma* — Basılı tutma hareketi için bir kez dokunun ve parmağınızı kaldırmadan birkaç saniye bekleyin. Bu hareket, bazı düğmelerde ve daha fazla seçeneğe erişebileceğiniz bazı ekran alanlarında kullanılır.
3. *Sıkıştırma/Genişletme* - Aynı anda iki parmağınızla ekrana dokunun ve parmaklarınızı ekrandan ayırmayın. Ekranı sıkıştırmak (yakınlaştırmak) veya genişletmek (uzaklaştırmak) için parmaklarınızı birbirine yaklaştırın/birbirinden uzaklaştırın.
4. *Dokunma ve Taşıma* — Seçtiğiniz bir tasarıma bir kez dokunun ve parmağınızı kaldırmadan ekran üzerinde farklı bir konuma hareket ettirin. Bu hareket, nakış alanındaki tasarımları taşımak gibi eylemler için kullanılır.
5. *Kaydırma* — Kaydırma hareketi için ekrana dokunun ve parmağınızı hızlı bir şekilde bir yöne hareket ettirerek ekran üzerinden kaldırın. Sağdan sola/soldan sağa kaydırma, dikiş menüleri arasında geçiş yapmak gibi eylemler için kullanılır. Yukarıdan aşağıya/aşağıdan yukarıya kaydırma, bir dikiş menüsü içinde gezinmek gibi eylemler için kullanılır.

Akıllı Araç Seti

Akıllı Araç Seti dikiş ve nakış alanında kullanılabilir. Akıllı Araç setini açmak ve istediğiniz seçeneği seçmek için çalışma alanında herhangi bir yere basılı tutun.

Akıllı Araç Setinde bulunan seçenekler, nerede kullanıldığına göre değişir. Örneğin, Çoğalt, Sil, Aynalama ve Düzenleme.



Makineye Genel Bakış

Ön kısım

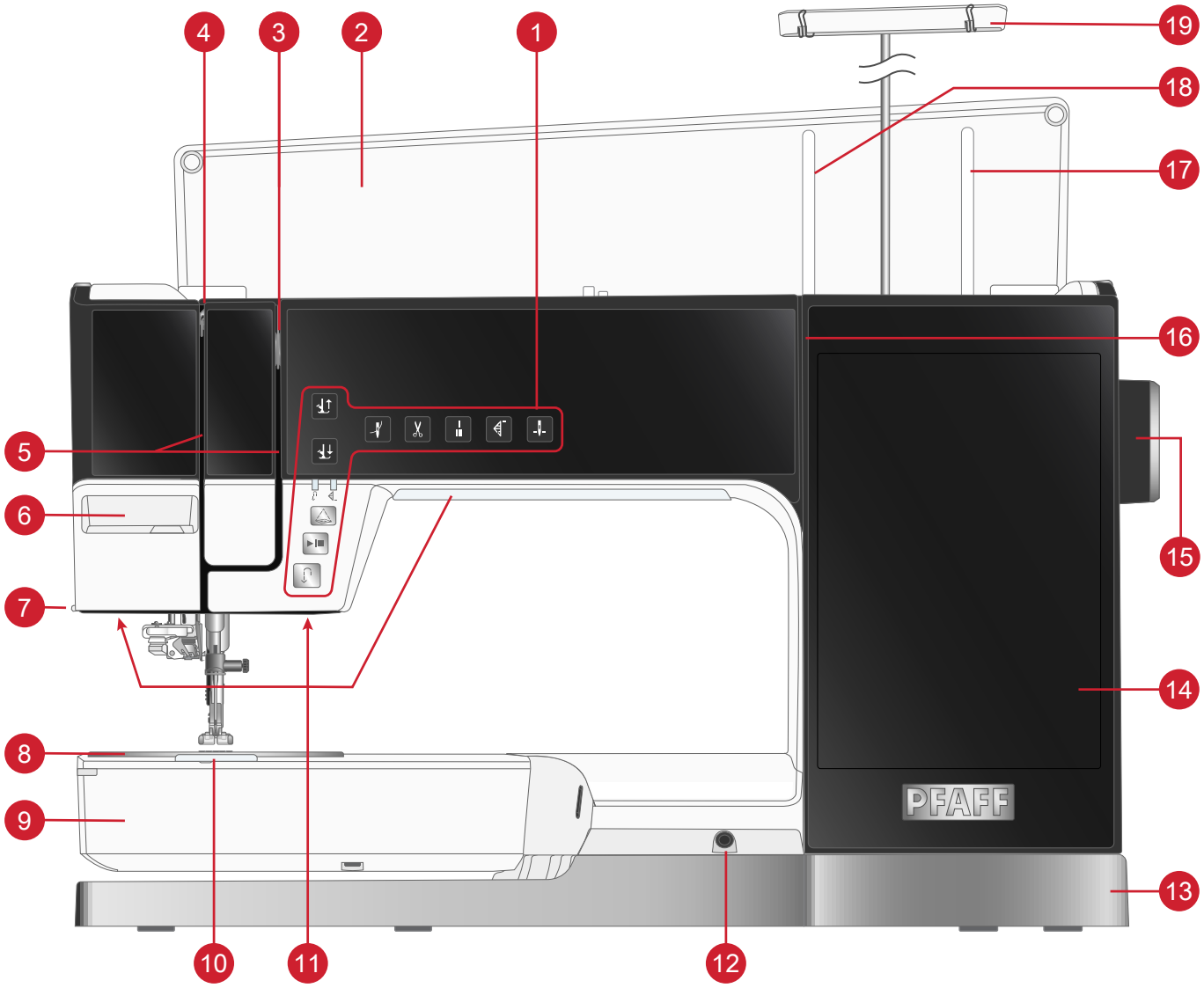

1. İşlev düğmeleri, detaylı açıklama için bkz. İşlev Düğmeleri
2. Kapak
3. İplik tansiyonu kampanaları
4. Horoz
5. İplik takma kanalı
6. Projektör/Kamera
7. İplik kesici
8. İğne plakası
9. Serbest kol
10. Masura kapağı
11. LED ışık
12. Dizlik soketi
13. Taban plakası
14. Çoklu dokunmatik ekran
15. El çarkı
16. Masura sarma iplik kanalı
17. Yedek makara pimi
18. Ana makara pimi
19. Teleskopik iplik kılavuzu

İğne Alanı

1. Otomatik iplik geçirici, bkz. Otomatik İplik Geçiriciyi Kullanma, sayfa 29
2. İğne sıkıştırma vidasına sahip iğne çubuğu
3. İğne iplik kılavuzu
4. IDT™
5. Baskı ayağı
6. Baskı ayağı dirseği
7. Baskı ayağı çubuğu

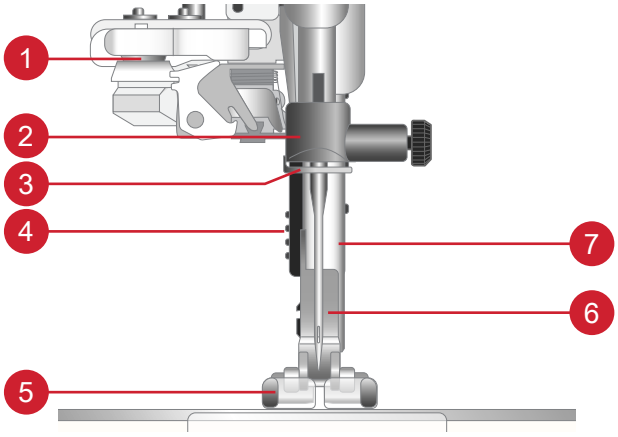

Sağ Taraf

1. Volan
2. Hoparlör
3. Hız kontrolü sürgüsü
4. AÇMA/KAPATMA düğmesi, güç kablosu soketleri ve ayak pedalı. Diferansiyel beslemeyi nasıl ayarlayacağınızı öğrenmek için Güç Kablosunu ve Pedalı bağlama, sayfa 20bölümüne göre ayarlayın.
5. Dahili USB bağlantı noktaları



Arka Kısım

1. Taşıma Kolu
2. Aksesuar soketi
3. Serbest kol
4. Nakış ünitesi soketi

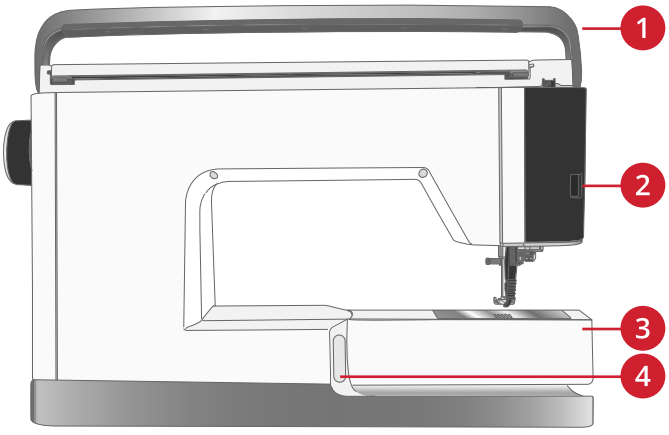

Üst Kısım

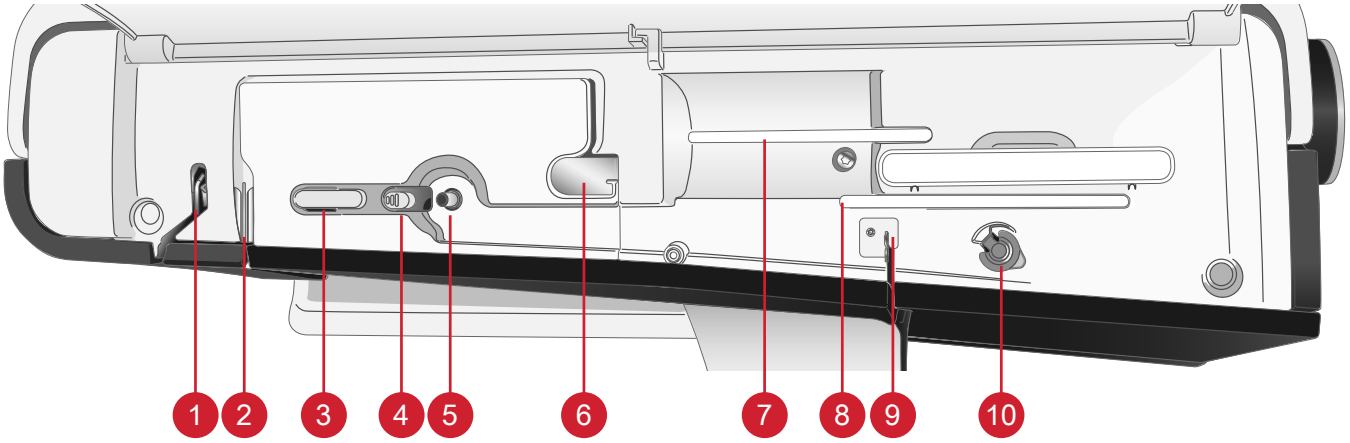

1. Horoz
2. İplik tansiyonu kampanaları
3. İplik kesici
4. Masura sarma kolu
5. Masura sarıcı
6. İplik ön gerginlik kılavuzu
7. Ana makara pimi
8. Yedek makara pimi
9. Masura sarma iplik kılavuzu
10. Masura sarma için iplik gerginlik diski

Dikkat: Makine, üç adet kırmızı emniyet mandalı ile gelir; bunlardan birincisi baskı ayak çubuğu üzerinde, ikincisi aksesuar bölmesinde, üçüncüsü de nakış ünitesinin altında yer alır. Dikişe başlamadan önce bunların tamamı sökülmelidir.

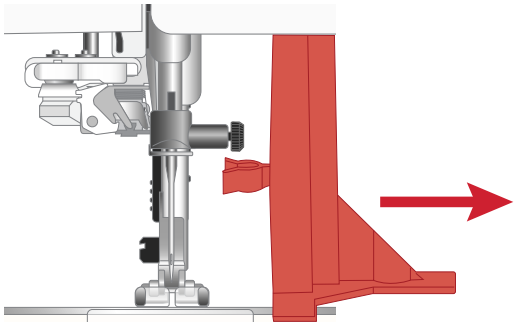

Aksesuar Bölmesi

Aksesuar bölmesindeki baskı ayakları ve masuralar için özel bölümlerin yanı sıra iğneler ve diğer aksesuarlar için de alan bulunur. Kolaylıkla erişebilmek için aksesuarları bölmede saklayın.

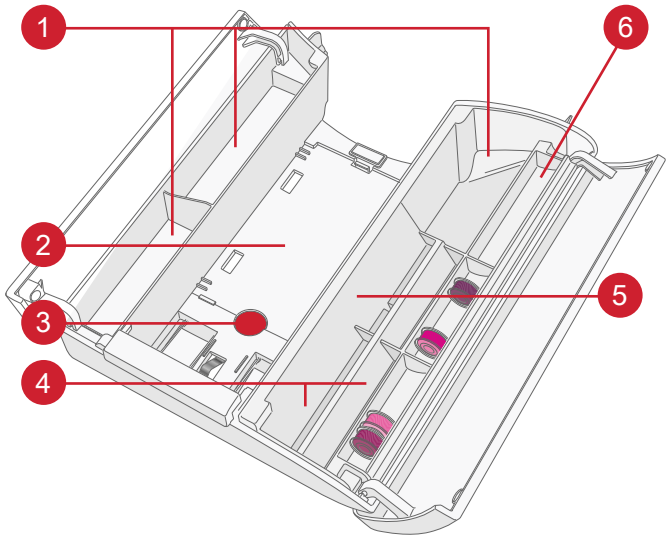

1. Aksesuar alanı
2. İğne plakası alanı
3. Emniyet mandalı (dikiş öncesinde sökün)
4. Baskı ayağı alanları
5. 5M Manuel Düğme İliği Ayağı için delikli alan
6. Masura alanları

İğne plakasını saklama

Kullanılmadığında, iğne plakasını aksesuar tepsisinin alt kısmında saklayın.

- Plakanın sağ tarafını, tepsinin sağ tarafındaki (A) yaya takarak hafifçe itin. İğne plakasının yerine oturması için hafifçe bastırın (B).
- Plakayı çıkarmak için plakanın sol tarafındaki deliğe bir parmağınızı yerleştirin, sağa doğru itin ve plakayı kaldırın.

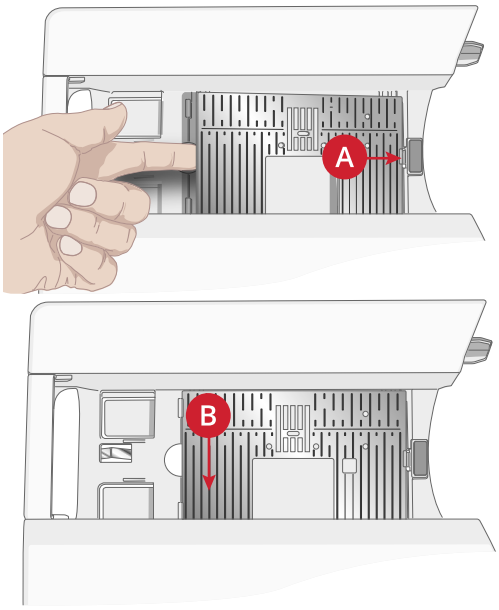

Nakış Ünitesi

(tip EU 22)

1. Nakış ünitesi fişi
2. Nakış kasnağı eki
3. Nakış kolu
4. Nakış ünitesi serbest bırakma düğmesi (alt kısımda)
5. Seviye ayarlama ayakları

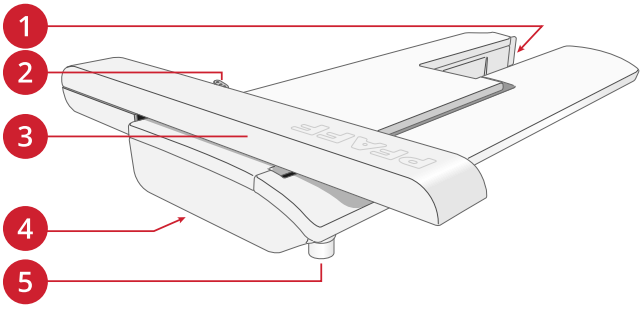

İşlev Düğmeleri

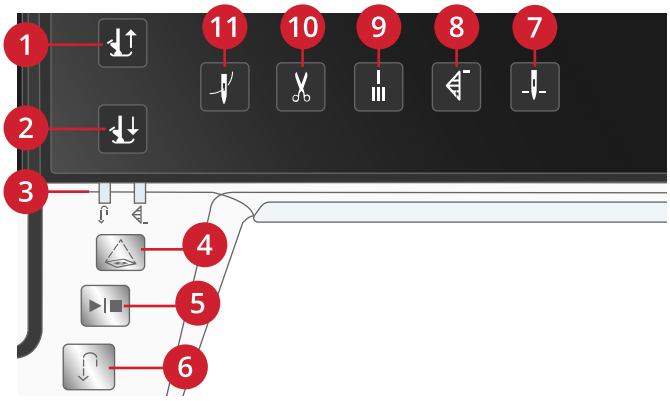

1. Baskı ayağını kaldırma ve ekstra yukarı kaldırma düğmesi
2. Baskı ayağını indirme ve pivot düğmesi
3. Gösterge Işıkları
4. Projektör
5. Başlat/durdur
6. Ters
7. İğne Durdurma Yukarı/Aşağı
8. Dikişi Yeniden Başlatma
9. Dikiş sağlamlaştırma
10. Kesme işlevi
11. Otomatik iplik geçirici



Baskı Ayağını Kaldırma ve Ekstra Yukarı Kaldırma Düğmesi

Baskı ayağını kaldırmak için baskı ayağını kaldırma düğmesine bir kez dokunun. Düğmeye tekrar dokunduğunuzda, baskı ayağı ekstra yüksek pozisyona yükselir ve besleme dişleri, ağır kumaşları baskı ayağının altına girebilmesini kolaylaştırmak için indirilir.

Nakış modunda, ekstra yüksek pozisyon, kasnağın takılmasını ve çıkarılmasını kolaylaştırır.



Baskı Ayağını İndirme ve Pivot Düğmesi

Dikişe başladığınızda baskı ayağı otomatik olarak aşağı iner. Dikişe başlamadan önce baskı ayağını indirmek için baskı ayağını indir ve pivot düğmesine dokunun. Baskı ayağı tamamen aşağı indirilir ve makine, kumaşı sıkı bir şekilde yerinde tutar. Pivot konumuna gitmek için baskı ayağını indirme düğmesine tekrar dokunun.

Nakış modunda, baskı ayağını nakış konumuna indirmek için baskı ayağını indirme düğmesine dokunun.



Gösterge Işığı

Geri dikiş işlevi etkinken sol gösterge ışığı; Dikişi Yeniden Başlatma işlevi kullanılırken ise sağdaki ışık yanar.



Projektör

Bu düğme, projektörü açar.



Başlat/Durdur

Pedalı kullanmadan makine dikişini veya nakışı başlatmak ve durdurmak için başlat/durdur düğmesine dokunun. Başlatmak için başlat/durdur düğmesine dokunun. Durdurmak için düğmeye tekrar dokunun.



Geri Dikiş

Geri dikiş etkinken geri dikiş göstergesi yanar. Sürekli geri dikiş modu için dikişe başlamadan önce geri dikiş düğmesine bir kez dokunun. Geri dikiş göstergesi yanar ve siz iptal etmek için düğmeye tekrar dokunana kadar makine geriye doğru diker. Dikiş dikerken geri dikiş düğmesine basarsanız düğmeyi basılı tuttuğunuz sürece makine geri dikiş yapar.

Geri dikiş ayrıca elle düğme iliği dikişlerinde, yama dikişlerinde ve tapering (kademeli olarak azalan) dikişlerinde dikiş bölümleri arasında geçiş yapmak üzere kullanılır.



İğne Durdurma Yukarı/Aşağı

Dikişi durdurduğunuzda iğnenin konumunu ayarlamak için iğne durdurma yukarı/aşağı düğmesine dokunun. Düğmeye dokunduğunuzda iğne yukarı veya aşağı hareket eder. İğne durdurma ayarlandığında, gösterge ışığı güçlü şekilde yanar.

İpucu! Dikişi durdurduğunuzda iğneyi yükseltmek veya indirmek için pedala da dokunabilirsiniz. Pedala dokunmak, ayarlanmış durma konumunu değiştirmez.



Dikişi Yeniden Başlatma

Dikiş sırasında dikmeyi durdurduğunuzda, dikişin başından tekrar dikmeye başlamak için dikişi yeniden başlatma düğmesine dokunun. Dikiş ve dikiş dizisi, yaptığınız tüm özel ayarları hatırlar.

Dikişi yeniden başlatma işlevini aynı zamanda bir nakış işleminin başına dönmek için de kullanabilirsiniz.



Dikiş Sağlamlaştırma

Dikiş yaparken dikiş sağlamlaştırma düğmesine basarsanız makine birkaç sağlamlaştırma dikişi atar ve otomatik olarak durur. İş göstergesi yanarken sağlamlaştırma düğmesine bir kez daha basarak bu işlevi kapatabilirsiniz.



Kesme İşlevi

Kesme işlevi düğmesine dokunduğunuzda, makineniz üst ipliği ve masura ipliğini keserek baskı ayağı ile iğneyi yükseltir.

Bir dikişin veya dikiş dizisinin sonundaki iplikleri kesmek için dikiş sırasında kesme işlevi düğmesine dokunun. Gösterge ışığı yanarak kesme işlevinin kullanılacağını bildirecektir. Dikiş veya dikiş dizisi tamamlandığında makineniz üst ipliği ve masura ipliğini keserek baskı ayağı ile iğneyi yükseltir.

Dikkat: Geçici oturum ayarlarında otomatik baskı ayağı kaldırma seçimi kaldırılmışsa kesme işlevi kullanıldığında baskı ayağı kaldırılmaz.

Nakış sırasında kesme işlevi düğmesine dokunduğunuzda, makineniz üst ipliği ve masura ipliğini anında keser.

Dikkat: Bazı isteğe bağlı aksesuarlar, iğne plakasında, masura kapağının hemen üzerinde bulunan iki adet küçük dairesel deliğe takılır. İğne plakasının altında yer alan otomatik iplik kesiciye müdahale edebileceğinden, bu deliklerde aksesuar varken kesme işlevini kullanmayın.



Otomatik İplik Geçirici

Diferansiyel beslemeyi nasıl ayarlayacağınızı öğrenmek için Otomatik İplik Geçiriciyi Kullanma, sayfa 29 ilgili bölüme bakın. İplik yerindeyken, ipliği otomatik olarak geçirmek için bu düğmeye dokunun.

Dikkat: Otomatik iplik geçiriciye, iğneye, baskı ayağına veya diğer ekli aksesuarlara zarar vermeyi önlemek için kullanmadan önce otomatik iplik geçiriciyi kullanma talimatlarını okuyun.

Aksesuarlar

Dahil Olan Aksesuarlar

1. İplik ağı (4)
2. Tornavida
3. Dikiş sökücü
4. Fırça
5. Düz sol dikiş için masura bölmesi (siyah)
6. Çok amaçlı araç/düğme kamışı
7. İplik konisi tutucusu (2)
8. Masura (9)
9. Dizlik
10. Makara tutucusu, küçük (2)
11. Makara tutucusu, orta (2)
12. Makara tutucusu, büyük (2)
13. Kenar/Kapitone kılavuzu (baskı ayağı dirseğine eklenerek kullanılır)
14. Büyük makara tutucusu
15. Kasnak klipsleri (16)
16. Düz Dikiş Plakası

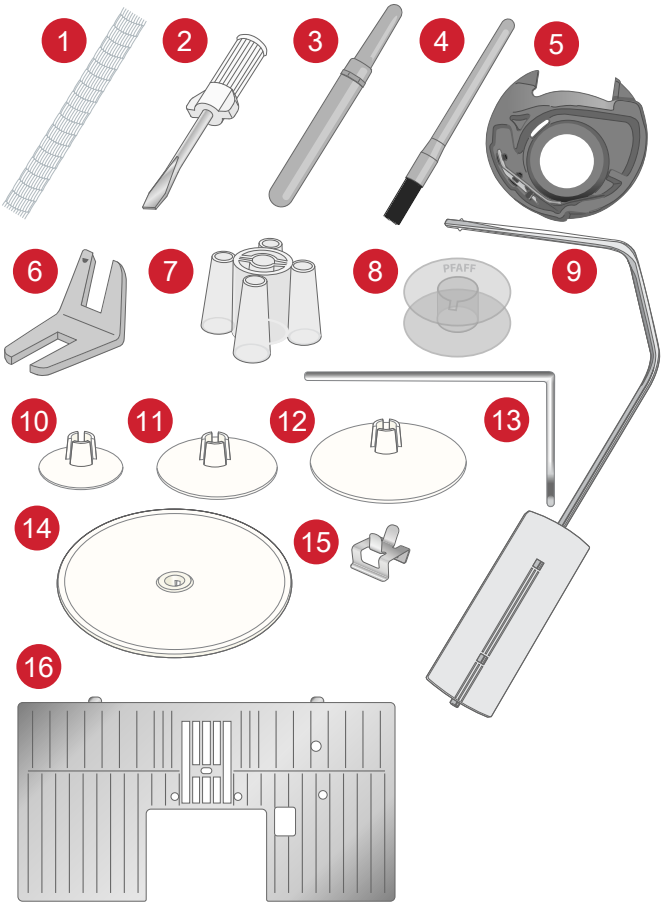

Resimde Bulunmayan Ancak Dahil Olan Aksesuarlar

- İndirilecek tamamlayıcı yazılım (PC ve Mac), bkz. dahili kullanım kılavuzunda Ücretsiz mySewnet Nakış Yazılımı (PC ve MAC)
- Makine için naylon örtü
- Nakış ünitesi için paketleme bölümlü bagaj tarzı taşıma çantası
- Ayak pedalı
- Güç kablosu
- İğneler
- **creative icon™ 2** örnek kitabı

Dahili Kasnaklar

1. **creative™** Grand Dream Hoop (360x350)
2. **creative™** Üstün Kasnak (360x260)
3. **creative™** Elit Kasnak (260x200)
4. **creative™**120 Kare Kasnak (120x120)

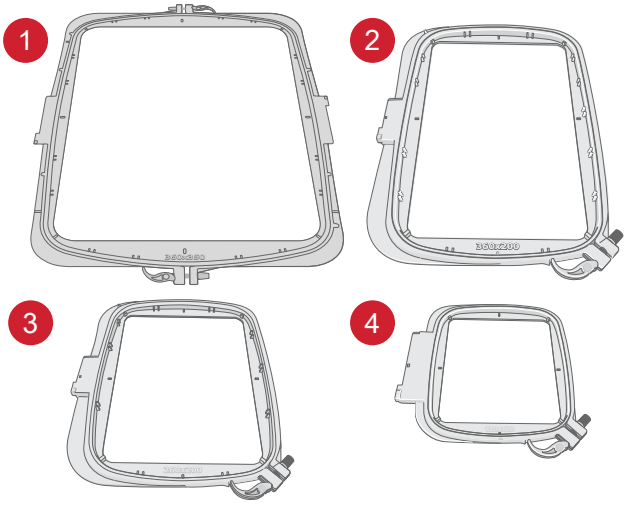

Baskı Ayakları

*Dikkat: En iyi dikiş sonuçlarını elde etmek amacıyla sadece **creative icon™ 2** makineniz için tasarlanan, uyumlu baskı ayaklarını kullanın.*

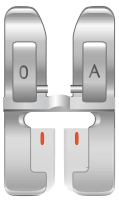

OA -IDT™ Sistem için Standart Baskı Ayağı

(teslimat sonrasında makineye takılır)

Bu ayak genellikle 1,0 mm'den daha büyük dikiş uzunluğundaki düz ve zikzak dikişler için kullanılır.



1A - IDT™ Sistemi için Fantezi Dikiş Ayağı

Bu ayak dekoratif dikişler için kullanılır. Ayağın alt kısmındaki kanal, dikişlerin üzerinden düzgün bir şekilde geçmek üzere tasarlanmıştır.

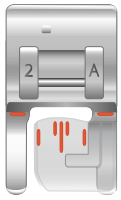

2A - Fantezi Dikiş Ayağı

Dikiş uzunluğu 1,0mm'den daha kısa olan dekoratif dikişler veya kısa zikzak dikişler ve diğer genel dikiş işlemlerini yaparken bu ayağı kullanın. Ayağın alt kısmındaki kanal, dikişlerin üzerinden düzgün bir şekilde geçmek üzere tasarlanmıştır.

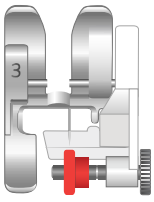

3 – IDT™ Sistemi için Gizli Baskı Ayağı

Bu ayak gizli kenar kıvırma dikişleri için kullanılır. Ayaktaki uç kısım kumaşı yönlendirir. Ayakta bulunan kırmızı kılavuz kıvırma kenarının katlanmış kısmında kullanılmak üzere tasarlanmıştır.



4 – IDT™ Sistemi için Fermuar Ayağı

Bu ayak iğnenin sağına veya soluna yaslanarak fermuar dişlerinin her iki tarafına da yakın dikiş yapılmasını kolaylaştırır. Fermuar dişlerine daha yakın dikiş yapmak için iğne konumunu sağa veya sola kaydırın.

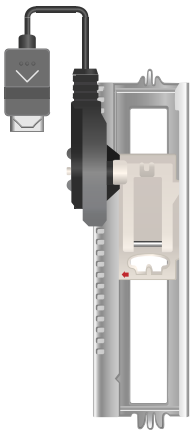

5A - Sensörmatik Düğme İliği Ayağı

Makineye bağlandığında, düğme iliği makineye girilen uzunlukta dikilir.



5M - Manuel Düğme İliği Ayağı

Bu ayak düğme iliklerini el yordamıyla dikmek için kullanılır. Giysinin kenarını konumlandırmak için ayağın üzerindeki işaretleri kullanın. Ayağın arkasındaki fitil düğme iliği fitilini tutar.



6A - Nakış/Sensörmatik Serbest Hareket Ayağı

Bu ayak nakış ve Serbest Hareketli dikiş için kullanılır. Bu ayak aynı zamanda onarım yapmak için de kullanılabilir.

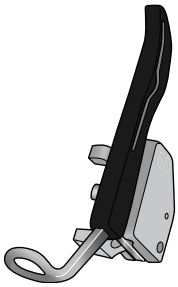

6D - Dinamik Yaylı Ayak

Nakış için her zaman bu ayak tavsiye edilir. Aynı zamanda Serbest Hareketli dikişte, kapitone dikişinde ve özellikle kalın ve süngerli kumaşlarla yapılan nakışlarda da kullanılır. Dinamik Yaylı Ayağı Serbest Hareket için kullanırken Dikiş Modundaki Serbest Hareket Seçenekleri penceresinden Dinamik Yaylı ayarını seçin.

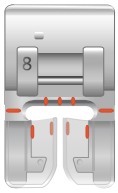

8 – Maksi Dikiş Ayağı

Bu ayak her yöne hareketli dikişler için.

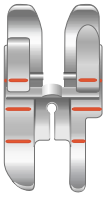

¼" IDT™ Sistemi için Kapitone Ayağı

Bu ayak özellikle düz dikiş iğne plakası ile birlikte kullanıldığında, parça birleştirme ve patchwork/kırkyama için mükemmeldir. İğneyle sağ tırnağın dış kenarı arasındaki uzaklık ¼" (6 mm) olarak belirlenmiştir. İğneyle sağ tırnağın iç kenarı arasındaki uzaklık ⅛" (3 mm) olarak belirlenmiştir.

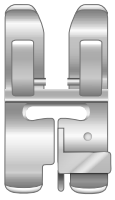

IDT™ Sistemi için İki Seviyeli Kılavuz Ayağı

İki Seviyeli Kılavuz Ayağı, özellikle kenar dikişleri ve üst dikişler gibi özel dikiş teknikleri için uygundur. Baskı ayağının alt kısmı, sağ tarafı daha yüksek ve ortası kılavuzlu şekilde tasarlanmıştır. Böylece baskı ayağı katlanmış bir kenar boyunca kaydırılabilir.

Dikişe Genel Bakış

Genel Dikişler

Dikiş	№	Ad	Açıklama
	1.1.1	Düz dikiş	Dikiş veya üst dikiş için.
	1.1.2	Streç üçlü düz dikiş	Sağlamlaştırılmış dikiş ve üst dikiş için.
	1.1.3	Streç triko dikişi	Streç kumaşlarda dikiş dikmek için.
	1.1.4	Ters düz dikiş	Sürekli geri dikiş için.
	1.1.5	Teyel dikişi	Her tür dikiş için.
	1.1.6	Zikzak dikiş	Dikişleri sağlamlaştırma, temiz bitirme, streç dikiş için.
	1.1.7	Zigzag dikiş, sağ ve sol iğne konumu	Dikişleri sağlamlaştırma, temiz bitirme, streç dikiş için.
	1.1.8	Streç üçlü zikzak dikiş	Dekoratif kumaş eteği baskıları veya üst dikiş için elastik dikiş.
	1.1.9	Üç adımlı zikzak dikiş	Streç dikiş, yama dikişi, yama yapma, kenar bitirme dikişi ve dekoratif dikişler için.
	1.1.10	Elastik dikiş	Streç dikiş, yama dikişi, yama yapma ve dantel takma için.
	1.1.11	Üçlü streç dikiş	Streç dikiş, yama dikişi, yama yapma, kenar bitirme dikişi ve dekoratif dikişler için.
	1.1.12	Z-zikzak dikiş	Aplike dikmek için.
	1.1.13	Bal peteği dikişi	Streç kumaşlar ve kumaş etekleri için dekoratif dikiş. Ayrıca masuradaki elastik iplik ile kullanılır.
	1.1.14	Köprü dikişi	Kumaşları ve kapitone dikişleri birleştirme, kapitone için dekoratif dikiş, etek dikişi.
	1.1.15	Elastik astar dikişi	Dikişleri üst üste getirirken iç çamaşırları, havlu kumaşı, deri ve kabarık kumaşlar için bağlantı dikişi.
	1.1.16	Çapraz baskı dikişi	Streç kumaşlar için elastik dekoratif etek baskısı. Ayrıca kumaşları ve kapitone dikişleri birleştirmek için uygundur.
	1.1.17	Gizli kenar dikişi	Dokuma kumaşlara gizli kenar dikişi dikmek için.
	1.1.18	Elastik gizli kenar dikişi	Esnek kumaşlara gizli kenar dikişi dikmek için.
	1.2.1	Kapalı overlok	Streç kumaşlara tek bir adımda dikiş ve sürfile yapmak için.

Dikiş	№	Ad	Açıklama
	1.2.2	Kapalı overlok	Streç kumaşlara tek bir adımda dikiş ve sürfile yapmak için.
	1.2.3	Kapalı overlok	Sağlamlaştırılmış kenarla, streç kumaşlara tek bir adımda dikiş atmak ve sürfile yapmak için.
	1.2.4	Elastik sürfile	Streç kumaşlara tek bir adımda dikiş ve sürfile yapmak için.
	1.2.5	Standart sürfile	Sağlamlaştırılmış kenarla, streç kumaşlara tek bir adımda dikiş atmak ve sürfile yapmak için.
	1.2.6	Overlok	Streç kumaşlara tek bir adımda dikiş ve sürfile yapmak için.
	1.2.7	Gevşek örme kumaşın yamanması	Streç kumaşlarda yama dikişi ve kenar dikişleri için.
	1.2.8	Kapalı overlok	Yama dikişi, kenar dikişi, dikiş ve sürfile yapmak için.
	1.2.9	Streç kumaşlar için kapalı overlok	Streç kumaşlarda yama dikişi, kenar dikişi, dikiş ve sürfile yapmak için.
	1.2.10	Streç örme overlok	Streç kumaşlara tek bir adımda dikiş ve sürfile yapmak için.
	1.2.11	Sağlamlaştırılmış overlok	Streç kumaşlara tek bir adımda dikiş ve sürfile yapmak için.
	1.2.12	Kenar overlok dikişini bitirme	Sağlamlaştırılmış kenarla, streç kumaşlara tek bir adımda dikiş atmak ve sürfile yapmak için.
	1.2.13	Overlok	Streç kumaşlara tek bir adımda dikiş ve sürfile yapmak için.
	1.2.14	Sürfile benzeri etek dikişi	Streç kumaşların etek dikişlerinde sürfile dikiş görünümü elde edin.
	1.2.15	Sürfile benzeri etek dikişi	Streç kumaşların etek dikişlerinde sürfile dikiş görünümü elde edin.
	1.2.16	Açık overlok gizli kenar baskı	Dokuma kumaşlar için dekoratif gizli kenar overlok dikişleri oluşturun.
	1.2.17	Kapalı overlok gizli kenar baskı	Esnek kumaşlar için dekoratif gizli kenar overlok dikişleri oluşturun.
	1.3.1	Keten düğme iliği	Bluzlar, gömlekler ve keten kumaşlar için düğme iliği.
	1.3.2	Standart düğme iliği	Bluzlar, gömlekler ve ceketler için basit ilik. Yastık kılıfları için de kullanılabilir.
	1.3.3	Sivri uç teyelli yuvarlak düğme iliği	Giysiler için düğme iliği.
	1.3.4	Boylamasına teyelli yuvarlak düğme iliği	Giysiler için düğme iliği.
	1.3.5	Enine teyelli yuvarlak düğme iliği	Giysiler için düğme iliği.

Dikiş	№	Ad	Açıklama
	1.3.6	Sivri uçlu teyelli kuş gözü düğme iliği	Terzi düğme iliği veya dekoratif düğme iliği.
	1.3.7	Boylamasına teyelli fisto düğme iliği	Ceketler ve pantolonlar için terzi düğme iliği.
	1.3.8	Yuvarlak düğme iliği	Hafif giysiler veya ceketler için düğme iliği.
	1.3.9	Üçgen teyelli dekoratif düğme iliği	Dekoratif düğme iliği.
	1.3.10	Streç ilik	Streç kumaşlar için ilik.
	1.3.11	Çapraz dikişli düğme iliği	Dekoratif düğme iliği.
	1.3.12	Dekoratif düğme iliği	Dekoratif düğme iliği.
	1.3.13	Profesyonel fistolu düğme iliği	Ceketler veya pantolonlar için profesyonel terzi iliği.
	1.3.14	Dekoratif fistolu düğme iliği	Ceketler için dekoratif düğme iliği.
	1.3.15	Dekoratif fistolu düğme iliği	Ceketler için dekoratif düğme iliği.
	1.3.16	Dekoratif fistolu düğme iliği	Dekoratif nostalji düğme iliği.
	1.3.17	Dekoratif yuvarlak düğme iliği	Dekoratif nostalji ilik.
	1.3.18	Sivri uçlu dekoratif yuvarlak ilik	Dekoratif nostalji düğme iliği.
	1.3.19	Düğme dikme	Düğme veya teyel üzerine dikmek için.
	1.3.20	Gizli düğme iliği	Gizli düğme iliği için astar dikişi.
	1.4.1	Fisto	Kemer, dantel, nostalji dikişi vb. için.
	1.4.2	Dekoratif Fisto	Kemer, dantel, nostalji dikişi vb. için.
	1.4.3	Dekoratif Fisto	Kemer, dantel, nostalji dikişi vb. için.
	1.4.4	Dekoratif Fisto	Kemer, dantel, nostalji dikişi vb. için.
	1.4.5	Dekoratif Fisto	Kemer, dantel, nostalji dikişi vb. için.
	1.4.6	Dekoratif Fisto	Kemer, dantel, nostalji dikişi vb. için.

Dikiş	№	Ad	Açıklama
	1.4.7	Programlanabilir yama dikişi	Küçük delikleri yamamak için deliğin üzerinde dikişe başlayın, sürekli yamama ve durma için geri dikiş düğmesine dokunun.
	1.4.8	Programlanabilir sağlamlaştırılmış yama dikişi	İş giysilerini, kot pantolonları, masa örtülerini ve keten havluları yamayın. Deliğin üstünde dikişe başlayın, sürekli yamama ve otomatik durma için geri dikiş düğmesine dokunun.
	1.4.9	Punteriz dikişi	Cepleri, gömleklerdeki açıklıkları, kemer halkalarını ve fermuarların alt kısımlarını güçlendirin.
	1.4.10	Kot punteriz	Cepleri, gömleklerdeki açıklıkları, kemer halkalarını ve fermuarların alt kısımlarını güçlendirin.
	1.4.11	Dekoratif punteriz	Cepleri, gömleklerdeki açıklıkları, kemer halkalarını ve fermuarların alt kısımlarını güçlendirin.
	1.4.12	Çapraz punteriz dikişi	Cepleri, gömleklerdeki açıklıkları ve kemer halkalarını güçlendirin.
	1.4.13	Dekoratif punteriz	Dikişler ve cepler için dekoratif üstlük.
	1.4.14	Dekoratif punteriz	Dikişler ve cepler için dekoratif üstlük.
	1.4.15	Dekoratif punteriz	Dikişler ve cepler için dekoratif üstlük.

Dikiş Menüsüne Genel Bakış

Her türlü amaç için dikişlerle birlikte birçok farklı dikiş menüsü vardır. Bir dikişle ilgili ayrıntılı açıklamaya ulaşmak için hızlı yardım işlevini kullanın. Hızlı Yardım göz atın.

Dikiş Menüsü Adı	**Alt Menüler**
1 - Genel Dikişler Ayrıntılı açıklamalar için ayrıca dikiş tablosuna bakın.	1. Temel dikişler 2. Sürfile dikişler 3. Düğme ilikleri 4. Fisto ve yama dikişleri
2 - Kapitone Dikişler	1. El işi görünümlü kapitone dikişler 2. Noktalama dikişleri 3. Karışık desenli yama dikişleri
3 - İğne Sanatı Dikişleri	1. Çapraz dikişler 2. İğne dikişleri 3. Antik el nakışı dikişleri 4. Maksi el nakışı dikişleri
4 - Saten Dikişler	1. Deniz kabuğu (scallop) kenarlar 2. Satin öğeler 3. Sınırlar
5 - Dekoratif Dikişler	1. Yapraklar ve çiçekler 2. Sanat dikişleri 3. Süs dikişleri 4. Maksi sanat dikişleri
6 - Çeşitli Dikişler	1. Kurdele ve kalpler 2. Hayvanlar 3. Eğlenceli dikişler
7 - Monogram Dikişler	1. Monogram 1 2. Monogram 2
8 - Dikiş Teknikleri	1. Tek kurdele dikişler 2. Çift kurdele dikişler 3. Üç kurdele dikişler 4. İstiflenen dikişler 5. Üst dikişler 6. Parlak dikişler 7. Lace edge stitches
9 - Ek Dikişler	1. İsteğe bağlı ayak dikişleri 2. Dört yönlü dikişler

Alfabeler

Dikiş yazı tipleri Block, Comic, Kiril, Grand, Outline ve Script alfabeleriyle sunulur.



Hazırlıklar

Makineyi ve Nakış Ünitesini Ambalajından Çıkarma

Makineyi kutunun dışına alıp tüm malzemeleri paketinden ayırıp plastik torbayı çıkardıktan sonra dikiş dikmeye başlamadan önce, yağları temizlemek amacıyla makineyi ve özellikle iğne ile iğne plakasının etrafını silin.

Nakış ünitesini ambalajından çıkarırken nakış ünitesini taşıma çantası içindeki straforu atmayın. Bu strafor, kullanılmadığında nakış ünitesini saklamak amacıyla tasarlanmıştır.

Dikkat: Makine, baskı ayağı çubuğuna takılı kırmızı bir emniyet mandalıyla birlikte gönderilir. Dikişe başlamadan önce emniyet mandalını çıkarın.

*Dikkat: **creative icon™ 2** makineniz, normal oda sıcaklığında en iyi dikiş sonucunu sağlamak üzere ayarlanmıştır. Aşırı sıcak ve soğuk dereceler dikiş sonucunu etkileyebilir.*

Güç Kablosunu ve Pedalı bağlama

Aksesuarlar arasında güç kablosu ve ayak pedalı bulacaksınız.

Bu dikiş makinesi için şu şirket tarafından üretilen FR5 ayak pedalı modeli kullanılmalıdır: Shanghai Binao Precision Mould Co., Ltd, Çin .

Güç kablosunda, güç kaynağı ünitesi (OSU) (A) vardır. PSU ünitesine takılı sabit kablo (B) dikiş makinesine bağlı olmalıdır. Gevşek kablo (C) PSU ünitesindeki sokete (D) ve ardından duvar prizine bağlanmalıdır.

Dikkat: Yalnızca makinenizle sağlanan güç kaynağı ünitesini ve kabloyu kullanın (öğe no. 68015515). Başka bir kablo kullanılamaz. Kablo hasar görmüşse veya kaybolduysa yetkili Bayinizden temin edebileceğiniz aynı tür bir kablo ile değiştirdiğinizden emin olun.

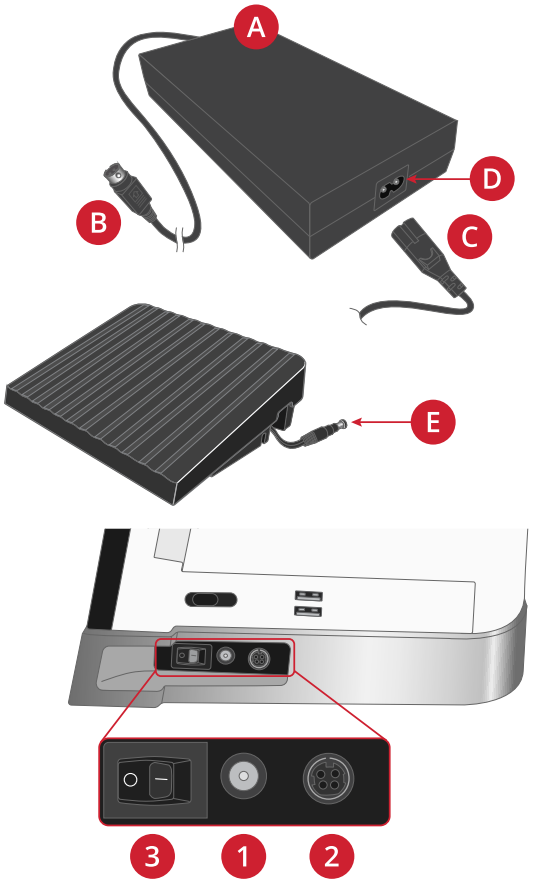

- Kabloyu (E) ayak pedalından çekerek çıkarın. Ayak pedalı kablosunu makinenin sağ alt tarafındaki sokete (1) bağlayın.

  Dikkat: Pedalı yerine takmadan önce "FR5" tipi olduğundan emin olun (pedalın altına bakın).

- Kabloyu (B) makinenin sağ alt tarafındaki arka sokete (2) bağlayın. Güç kablosunu fişe takın.
- Gücü ve ışığı açmak için AÇMA/KAPAMA düğmesine (3) basarak düğmeyi “I” konumuna getirin.

Dikişten Sonra Toplayıp Kaldırma

1. AÇMA/KAPAMA düğmesine basarak düğmeyi "O" konumuna getirin.
2. Kabloyu önce elektrik prizinden ardından makineden sökün.
3. Ayak pedalı kablosunu makineden sökün. Kabloyu yavaşça çekin ve bırakın. Kablo, ayak pedalının içine girecektir.
4. Tüm aksesuarları aksesuar tepsisine yerleştirin. Serbest kolun çevresinden tepsiyi makineye doğru kaydırın.
5. Ayak pedalını serbest kolun üstündeki alana yerleştirin.
6. Yumuşak kapağı takın.

İpucu! Kullanıcı kılavuzu ve güç kablosu, yumuşak kapağın arka cebinde saklanabilir.

USB Bağlantı Noktaları

Makinenizde, taşınabilir bellekler gibi USB cihazları bağlamak için iki adet USB bağlantı noktası vardır. USB fişleri sadece tek yöne doğru iterek takılır. Fişleri bağlantı noktasına takarken zorlamayın! Çıkarmak için USB cihazı düz bir şekilde dikkatlice çekin.

Dikkat: Kullandığınız taşınabilir USB belleğinin FAT32 biçiminde olduğundan emin olun.

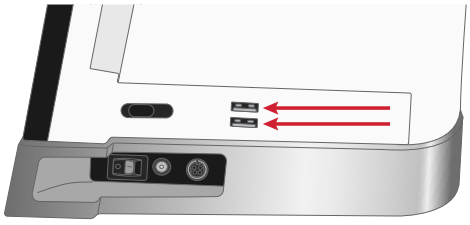

USB cihazları kullanma

Dosya yöneticisindeki harici cihaz düğmesi, yalnızca USB bağlantı noktasına bağlı bir cihaz olduğunda etkindir.

Dikkat: Ekranda "yükleniyor" simgesi gösterilirken veya dosya yöneticisi açıkken USB cihazını çıkarmayın. Cihazın bu sırada çıkarılması, USB cihazınız içindeki dosyaların zarar görmesine neden olabilir.

LED Işıklar

Makineniz ışıkları dikiş alanına eşit oranda dağıtan ve gölgeleri ortadan kaldıran LED ışıklarına sahiptir. Işığın parlaklığını ayarlar menüsünden ayarlayabilirsiniz, bkz. Makine Ayarları .

Serbest Kol

Serbest kolu kullanmak için aksesuar tepsisini kaydırın. Takılı olduğunda, bir kanca aksesuar bölmesini makineye sabitler. Sola kaydırarak tepsiyi çıkarın.

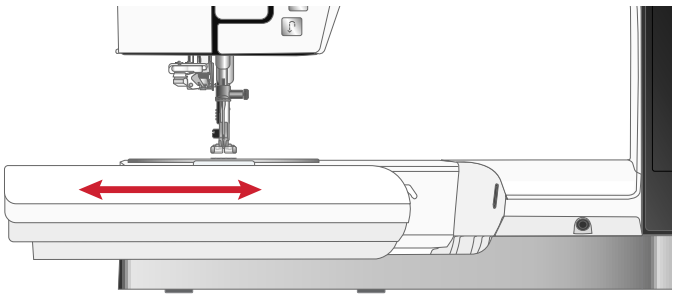

Manuel İplik Kesici

Makinenizde üç adet manuel iplik kesici bulunur.

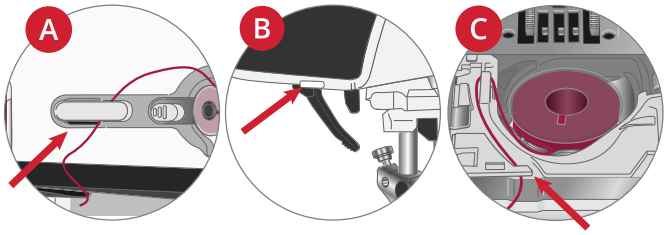

- Bunlardan ilki (A), sarma işleminden önce ve sonra ipliği kesmek için masura sarma milinin yakınındadır.
- İkincisi (B) ise üst ipliği ve masura ipliğini manuel olarak kesmek için makinenin sol tarafında yer alır. Kesmek için her iki ipliği de arkadan öne doğru, kesiciye hızlıca çekin.
- Üçüncü kesici (C), masura makineye yerleştirildikten sonra masura ipliğini kesmek için masura alanının yanındadır.

İplik Sensörü

İplik koptuğunda yada masura ipi bittiğinde makine durur ve ekranda bir açılır pencere görünür.

İplik koparsa: İpliği tamamen çıkarın, makineye tekrar iplik takın ve açılır penceredeki Tamam seçeneğine dokunun.

Masura ipliği bittiğinde: Masuradaki iplik tamamen bitmeden önce açılır pencereyi kapatmadan dikmeye devam edebilirsiniz. Bu, size dikişi nerede durduracağınızı ve masurayı ne zaman değiştireceğinizi planlama fırsatı sunar. Masurayı dolu bir masura ile değiştirdikten sonra açılır penceredeki Tamam seçeneğine dokunun.

Dizlik

Makineniz, baskı ayağını dizinizle kaldırmanıza olanak sağlayan elektronik bir dizlik ile birlikte gelir. Kumaşı ellerinizle hareket ettirirken dizinizi kullanarak baskı ayağını istediğiniz yüksekliğe kaldırmanızı sağlayan dizlik, dikiş sırasında çok kullanışlıdır.

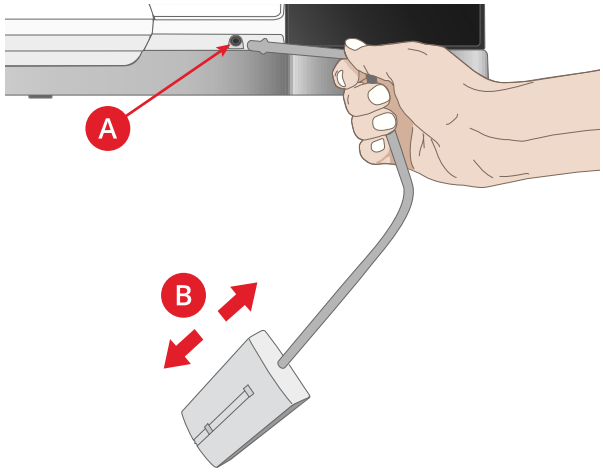

Dizlik üzerindeki tutturma çubuklarını, dizlik soketindeki çentiklere (A) geçirin. Dizliği dikkatlice iterek sokete yerleştirin. Dizlikte bulunan dikdörtgen çubuğu sizin için rahat bir yüksekliğe gelene kadar ayarlayın (B).

Dizinizi sağa doğru dizliğe bastırdığınızda baskı ayağı kalkacaktır. Dizliği kullanarak baskı ayağını pivot yükseklik, yukarı ve ekstra yüksek olacak şekilde üç konuma yükseltebilirsiniz.

Baskı ayağını ekstra yüksek konuma yükselttiğinizde makine besleme dişlerini alçaltarak baskı ayağının altına kalın kumaşları kolayca yerleştirmenize olanak sağlar. Dikişe başladığınızda besleme dişleri otomatik olarak yukarı çıkar.

Dizliği çıkarmak için soketten düz olarak çekmeniz yeterlidir.

Hız Kontrolü Sürgüsü

Hız kontrolü sürgüsü, maksimum dikiş hızını ayarlar. Sürgüyü dikiş hızını artırmak için yukarı, azaltmak için ise aşağı kaydırın.



Kaydırıcıyı ayarlarken ekranda hangi hız seviyesinin ayarlandığını gösteren bir açılır pencere görüntülenir. Hız ayarı ayrıca bilgi alanında da gösterilir.

Teleskopik İplik Kılavuzu

Teleskopik iplik kılavuzu, makinenize dikiş/nakış için iplik takarken ve masura sarma sırasında her zaman kullanılır. Teleskopik iplik kılavuzu ipliğin düz tutulmasına yardımcı olarak karışmasını veya kopmasını önler. Dikey makara pimleriyle birlikte iplik kılavuzu, son derece geniş iplik konilerinin başarıyla kullanılabilmesini sağlar.

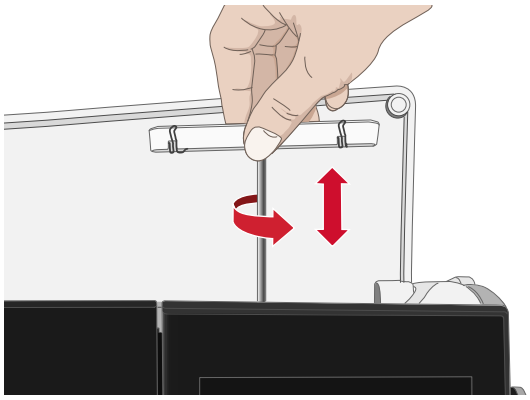

Teleskopik İplik Kılavuzunun Uzatılması ve Geri Çekilmesi

Teleskopik iplik kılavuzunu resimde gösterildiği şekilde tutun, düz bir şekilde yukarıya doğru kaldırın ve yerine oturana kadar çevirin.

Geri çekmek için iplik kılavuzunu tutarak düz bir şekilde aşağıya doğru itin.

Makara Pimleri

Makinenizde biri ana makara pimi, diğeri yedek makara pimi olmak üzere iki makara pimi bulunur. Makara pimleri tüm iplik türleriyle kullanılabilecek şekilde tasarlanmıştır.

Üst ipliği takarken ve iğnenin içinden geçirip masurayı sararken ana makara pimini (A) kullanın. Normal dikiş ve nakış ipliği için ana makara pimini dikey konumda kullanın. Makineye iplik gelmeye devam etmesini istiyorsanız makara pimini yatay konumda yerleştirin ve dikişinizi bitirdikten sonra kapağı kapatmayı unutmayın. Tekrar dikişe/nakışa başlamadan önce makara pimini dikey konuma geri getirmeyi unutmayın.

Dikkat: Geniş iplik makaraları veya konileri için makara pimlerini eğmek mümkün değildir.

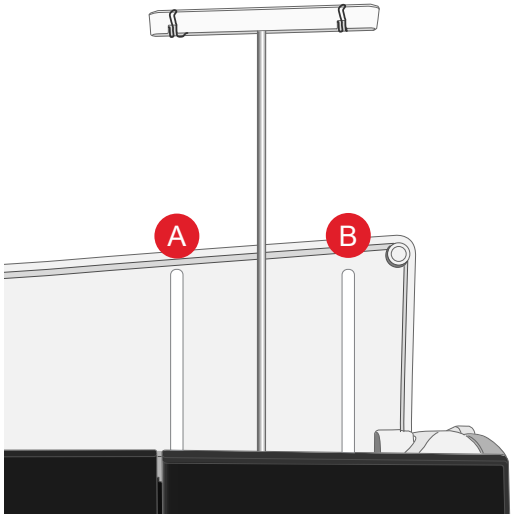

Ana makara pimi (A) ve yedek makara pimi (B)

Özel iplikli küçük makaralar kullanırken makara pimini yatay konuma eğerek daha iyi sonuçlar elde edebilirsiniz. Bkz. İplik Takma İpuçları, sayfa 33.

Yedek makara pimini (B), masurayı ikinci iplik makarasından sararken veya çift iğne ile dikiş yaparken ikinci makara için kullanın.

Makara Tutucuları

Makinenizle birlikte üç adet farklı boyuta sahip makara tutucusu verilir. Birçok iplik makarasında, makaradaki iplik azalmadığı sürece makara tutucusuna gerek yoktur. İplik makaranın üst kısmında takılıyorsa üst kısma bir makara tutucusu yerleştirin. İpliğin takılmasını önlemek için her zaman iplik makarasından biraz daha büyük bir makara tutucusu kullanın. Makara tutucusunun düz tarafı makaraya doğru sıkıca bastırılmalıdır. Makara tutucusu ve iplik makarası arasında boşluk olmamalıdır.

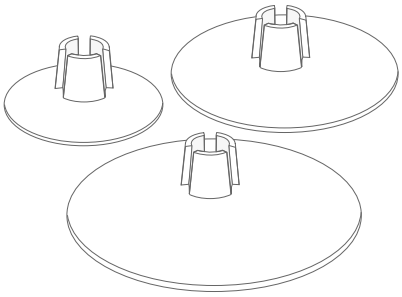

İplikler

Günümüzde piyasada farklı amaçlar için üretilen birçok iplik mevcuttur.

creative icon™ 2 Makineniz, her türlü iplik ve makara boyutuyla uyumlu olacak şekilde tasarlanmıştır. Farklı tür ipliklerle ve farklı boyutta/tarzda iplik makarasıyla en iyi sonuçları elde etme hakkında daha fazla bilgi için İplik Takma İpuçları, sayfa 33 bölümüne bakın.

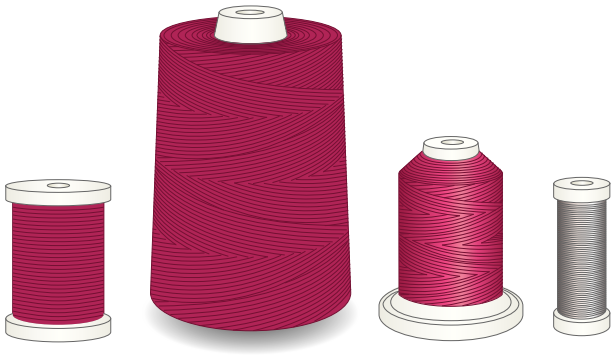

Çok Amaçlı Dikiş İpliği

Çok amaçlı dikiş ipliği sentetik, pamuk veya pamuk kaplı polyesterden yapılır. Bu tür iplik giysiler, ev dekorasyonu ve kapitone dahil birçok dikiş projesinde kullanılır.

Nakış İpliği

Nakış ipliği çeşitli rayon, polyester, akrilik ve metalik gibi çeşitli liflerden yapılır. Bu iplikler nakış ve diğer dekoratif dikişler için pürüzsüz parlak bir görüntü oluşturur.

Projenin her iki tarafı da görünür olmayacaksa nakış ipliği genelde masurada kullanılmaz. Bunun yerine masurada hafif bir nakış masura ipliği kullanılır. Bu daha hafif iplik, masura altında toplanmaz.

Dikkat: Nakış için metalik veya düz film ipliği kullanırken daha geniş bir göze sahip bir iğne kullanmanız ve nakış hızını azaltmanız gerekebilir.

Şeffaf İplik

Misina iplik olarak da adlandırılan şeffaf iplik, tekli, açık bir sentetik ipliktir. Bu iplik kapitone ve diğer dekoratif dikiş teknikleri için kullanılır. Masurayı sararken yarı hızda sarın ve masurayı yarısına kadar doldurun.

İğneler

Dikiş makinesi iğnesi başarılı dikişler elde edilmesinde önemli bir rol oynar. Yalnızca kaliteli iğneler kullanın. 130/705H sistemi iğnelerini öneririz. Makinenizle birlikte gelen iğne paketi en sık kullanılan boyutlardaki iğneleri içerir.

Kullandığınız ipliğe uygun bir iğne kullandığınızdan emin olun. Daha ağır iplikler daha büyük deliği olan iğneler gerektirir. İğne deliği ipliğin geçemeyeceği kadar küçükse otomatik iplik geçirici düzgün çalışmayabilir.

Çok Amaçlı İğne

Çok amaçlı iğneler hafif yuvarlak bir uca sahiptir ve çeşitli boyutları mevcuttur. Birçok kumaş türüyle ve çeşitli ağırlıklara sahip kumaşlarla yapılan genel dikiş işlemleri için kullanılabilir.



Jarse İğnesi

Streç iğneleri kumaşta bir esneme olduğunda atlanmış dikişleri önlemek için özel bir geçme yerine sahiptir. Örgüler, mayolar, yünler, sentetik süetler ve deriler için uygundur.



Nakış İğnesi

Nakış iğneleri, ipliğe veya malzemelere gelebilecek hasarı önlemek için özel bir geçme yerine, hafif yuvarlak bir uca ve biraz daha büyük bir deliğe sahiptir. Nakış ve dekoratif dikiş için metalik ve diğer özel iplikler ile kullanın.



Kot İğnesi

Kot iğneleri, iğneyi saptırmadan sıkı bir şekilde örülmüş kumaşları delmek için keskin bir uca sahiptir. Kanvas, kot, mikrofiber için uygundur.



Kanatlı İğne

Kanatlı iğnelerin yanında kumaşlara ara nakış (entredeux) işlerken ve doğal kumaşlara kenar dikişi yaparken delik açmaya yarayan geniş kanatlar bulunur.



İğneler Hakkında Önemli Bilgiler

İğneyi sık sık değiştirin. Her zaman keskin uçlu düz bir iğne (A) kullanın.

Hasarlı bir iğne (B) atlanmış dikişlere, ipliğin kırılmasına veya kopmasına neden olabilir. İğne plakasına da zarar verebilir.

Dikiş makinenize zarar verebilecekleri için asimetrik çift iğneler (C) kullanmayın.

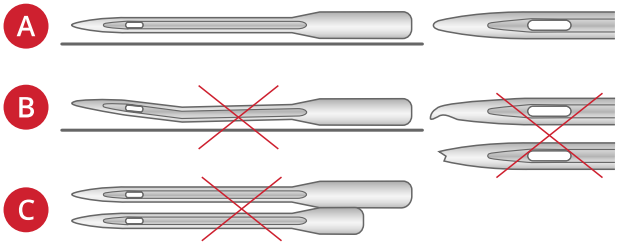

İğneyi Değiştirme

1. İğneyi tutmak için çok amaçlı araçtaki deliği kullanın.
2. İğne vidasını gevşetin.
3. İğneyi çıkartın.
4. Çok amaçlı aracı kullanarak yeni iğneyi takın. Tamamen sabitleninceye kadar yeni iğneyi düz tarafı sizden uzak olacak şekilde yukarı doğru itin.

   Dikkat: Otomatik iplik geçiricinin düzgün çalışabilmesi için iğnenin sonuna kadar yerleştirilmesi çok önemlidir.

5. İğne vidasını dikkatlice sıkın.

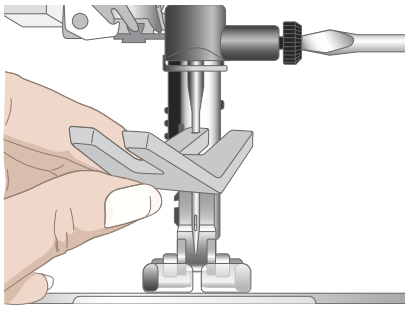

İplik geçirme

Baskı ayağı ve iğnenin yukarı konumda olduğundan emin olun.

Dikkat: İplik konilerini kullanırken iplik konisini yerleştirmeden önce makara pimine bir koni tutucusu yerleştirin. Bu, iplik konisinin sallanmasını önler.

İpucu! İplik konisini makara piminden çıkardığınızda, koni tutucusu iplik konisinin içinde sıkışabilir. Bu durumda üst kısımdan hafifçe dışarı doğru itin.

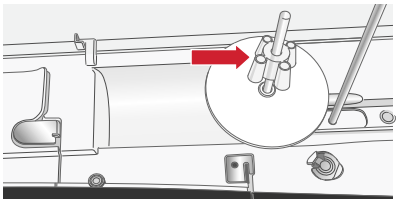

Üst İpliği Geçirme

Çoğu normal iplik ve makara boyutu için üst ipliği ana (sol) makara piminden dikey konumda geçirmek en iyi dikiş sonuçlarının elde edilmesi için önerilir.

İplikle veya dikiş sonuçlarıyla ilgili sorun yaşarsanız, iplik makarasını yerleştirmenin alternatif yolları vardır. Bkz. İplik Takma İpuçları, sayfa 33.

1. Teleskopik iplik kılavuzunu tutun ve yerine oturana kadar düz bir şekilde yukarıya doğru çekin.
2. Her iki makara pimini dikey konuma getirin. İplik makarasını, ana makara pimine (sol) yerleştirin. İki elinizi kullanarak ipliği teleskobik iplik kılavuzunun üzerindeki sol klipsin arkasına (A) yerleştirin. İplik soldan sağa doğru gelmelidir.

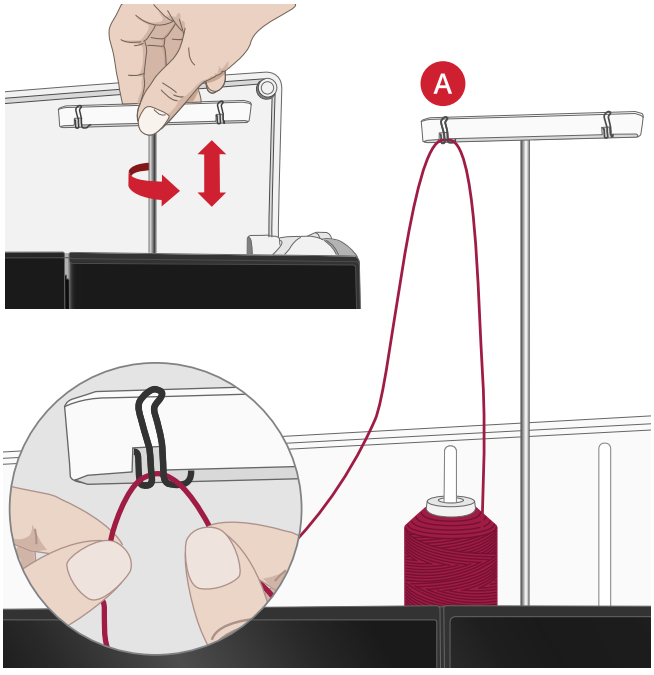

3. İpliği, resimde gösterildiği gibi iki elle tutun. İpliği, iplik kılavuzuna (A) önden arkaya doğru geçirin. İpliği geriye doğru çekin ve iplik takma kanalının (B) içinden geçirin.

   Dikkat: İplik takma işlemi boyunca iplik kılavuzunu (A) hafifçe tutmaya devam edin. Bu, ipliğin üzerinde bir miktar gerginlik oluşturacak ve ipliğin iplik takma yoluna düzgün şekilde oturmasını sağlayacaktır.

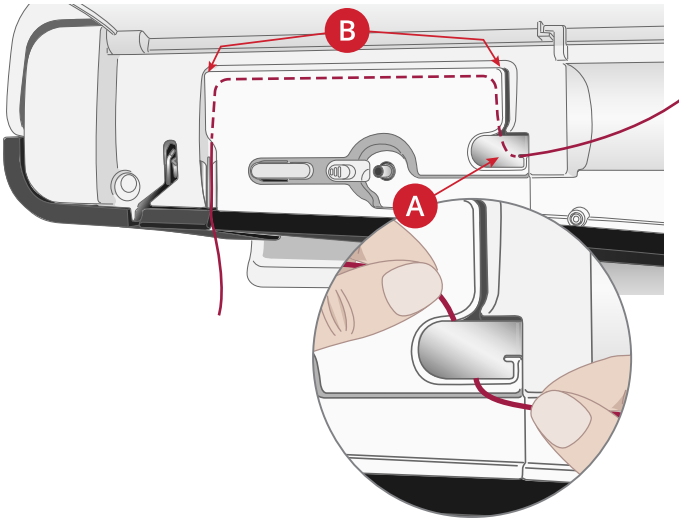

4. İpliği, iplik gerginlik kampanaları (C) arasından geçirin. İpliği sağdaki iplik yuvasından aşağıya doğru geçirin ve ardından soldaki iplik yuvasından yukarı doğru çekin. İpliği, yerine (E) oturana kadar sağ taraftan germe koluna (D) ve sol taraftaki iplik yuvasından aşağı doğru, iğnenin hemen üzerindeki son iplik kılavuzuna (F) getirin.
5. İpliği takmak için otomatik iplik geçiriciyi kullanın veya bu işlemi elle yapın.

   ⚠ *Otomatik iplik geçiriciyi kullanmadan önce talimatları ve önerileri dikkatli bir şekilde okuyun. Bkz.* *Otomatik İplik Geçiriciyi Kullanma, sayfa 29*.

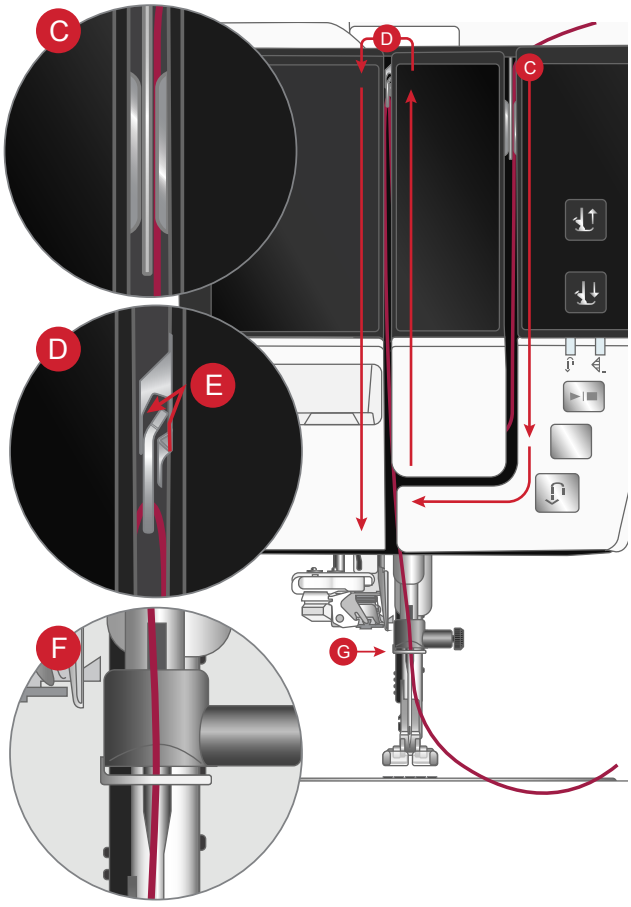

Otomatik İplik Geçirici

Otomatik İplik Geçiriciyi Kullanma

İplik geçirici, tek bir düğmeye dokunarak iğneye otomatik olarak iplik geçirmenizi sağlar.

Otomatik iplik geçiriciyi kullanmadan önce, iğnenin doğru şekilde takıldığından ve iğne klempine kadar içeri itildiğinden emin olun. İğnenin hasar görüp görmediğini ve bükülüp bükülmediğini kontrol edin ve iğne ağırlığı ile boyutunun Doğru İplik/İğne Kombinasyonunu Seçme, sayfa 29bölümündeki önerilere uygun olduğundan emin olun.

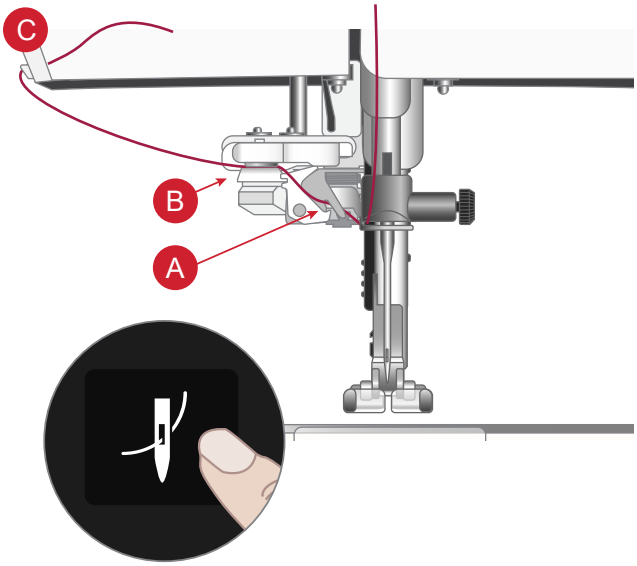

1. İpliği kancanın (A) altına yerleştirin ve "tık" sesi çıkararak yerine oturana kadar diskler (B) arasından çekin.
2. İpliği dikiş ipliği kesicisine kadar çekin ve iplik kesicinin (C) arkasından önüne doğru çekerek fazla ipliği kesin.
3. Otomatik iplik geçirici düğmesine dokunun. Baskı ayağı, iplik geçirme işlemleri sırasında otomatik olarak indirilir ve iplik geçirme tamamlandığında tekrar yükseltilir.

İplik geçirici, 70-120 boyutlarındaki iğnelerle kullanılmak üzere tasarlanmıştır. İplik geçiriciyi 65 numaralı veya daha küçük iğnelerle, kanatlı iğnelerle, çift iğnelerle veya üçlü iğnelerle kullanamazsınız.

Görünmez iplikler veya diğer streç iplikler, metalik ya da düz metalik iplikler ve bazı ağır iplikler gibi özel iplikler, otomatik iplik geçiricinin üzerindeki kanca tarafından doğru şekilde yakalanmayabilir. Böyle bir durumda iplik takılamaz. Otomatik iplik geçiriciyi tekrar kullanmayı veya iğneye ipliği manuel olarak geçirmeyi deneyin.

İğneye ipliği manuel olarak geçirirken ipliğin iğneye önden arkaya doğru geçirildiğinden emin olun.

*Otomatik iplik geçirici, **creative icon™ 2** makineniz için mevcut tüm isteğe bağlı aksesuarlarla kullanılamaz. İplik geçiricinin ve/veya isteğe bağlı aksesuarların zarar görmesini önlemek için otomatik iplik geçiricinin aksesuar takılmadan önce kullanılmasını veya iğneye ipliğin manuel olarak takılmasını öneririz.*

Doğru İplik/İğne Kombinasyonunu Seçme

İpliğin ağırlığı ile iğne boyutunun kombinasyonu, otomatik iplik geçiriciyi kullanırken son derece önemlidir. İnce bir iğne için ağır bir ipliğin kullanılması gibi uygun olmayan kombinasyonlar, iplik geçiriciye zarar verebilir.

İğnenin bükülme riskini azaltmak için ağır kumaşlarla ince iğneler kullanmaktan kaçının. Otomatik iplik geçiriciyi bükülmüş bir iğne ile kullanmak, iplik geçiriciye zarar verebilir.

Kumaş		**İplik**	**İğne**
Hafif dokuma	Şifon, organze, patiska, ince yün, krepdöşin vb.	Hafif iplikler: • ince pamuklu, polyester veya ipek dikiş ipliği • Rayon (Suni) nakış ipliği	Evrensel 130/705H 70/10-80/12
Orta ağırlıkta dokuma	Basma, kapitone kumaşlar, krep, ince pamuklu çuha, kadife vb.	Orta ağırlıkta iplikler: • ince/normal pamuklu veya polyester dikiş ipliği • Rayon (Suni) nakış ipliği	Evrensel 130/705H 80/12-90/14
Ağır dokuma	Kot, yünlü kumaş, kanvas, düğümlü kumaş vb.	Orta/ağır iplikler: • normal pamuklu veya polyester dikiş ipliği • üst dikiş ipliği • Rayon (Suni) nakış ipliği	Evrensel 130/705H 90/14-110/18
Hafif streç	Triko, tek kat örgü jarseler vb.	Hafif iplikler: • ince pamuklu veya polyester dikiş ipliği • Rayon (Suni) nakış ipliği	Streç 130/705H-S 75/11
Orta streç	Örgü süveter, çift kat örgü, velur, mayo vb.	Orta ağırlıkta iplikler: • normal pamuklu veya polyester dikiş ipliği • Rayon (Suni) nakış ipliği	Streç 130/705H-S 90/14
Ağır streç	Örgü süveter, koyun postu vb.	Orta ağırlıkta iplikler: • normal pamuklu veya polyester dikiş ipliği • Rayon (Suni) nakış ipliği	Streç 130/705H-S 90/14
Deri	Süet ve deri	Orta ağırlıkta iplikler: • normal pamuklu veya polyester dikiş ipliği • Rayon (Suni) nakış ipliği	Streç 130/705H-S 90/14
Vinil	Vinil, suni deri ve süet	Orta ağırlıkta iplikler: • normal pamuklu veya polyester dikiş ipliği • Rayon (Suni) nakış ipliği	Evrensel 130/705H 80/12

Dikkat: Özel kumaşlar ve iplikler, en iyi dikiş sonuçları için özel bir iğne gerektirebilir. Dikiş gereksinimlerinize uygun iğne türleri ve boyutları hakkında daha fazla bilgi almak için satıcınıza başvurun.

Çift İğne için İplik Geçirme

Dikiş iğnesini çift iğneyle değiştirin. Baskı ayağı ve iğnenin yukarı konumda olduğundan emin olun.

Dikkat: Yedek makara pimindeki ipliği teleskobik iplik kılavuzu üzerindeki iki klipsin arkasına yerleştirmeyin. Aksi takdirde iplik gerginliği çok artacaktır.

1. Her iki makara pimini dikey konuma getirin. İplik makarasını, tüm makara pimlerine yerleştirin. Her iki elinizi de kullanarak ana makara pimindeki ipliği teleskopik iplik kılavuzu üzerindeki sol klipsin (A) arkasından, sağdan sola doğru geçirin ve ardından yedek makara piminden gelen ipliği, teleskopik iplik kılavuzu üzerindeki sağ klipsin (B) arkasından, sağdan sola doğru geçirin.

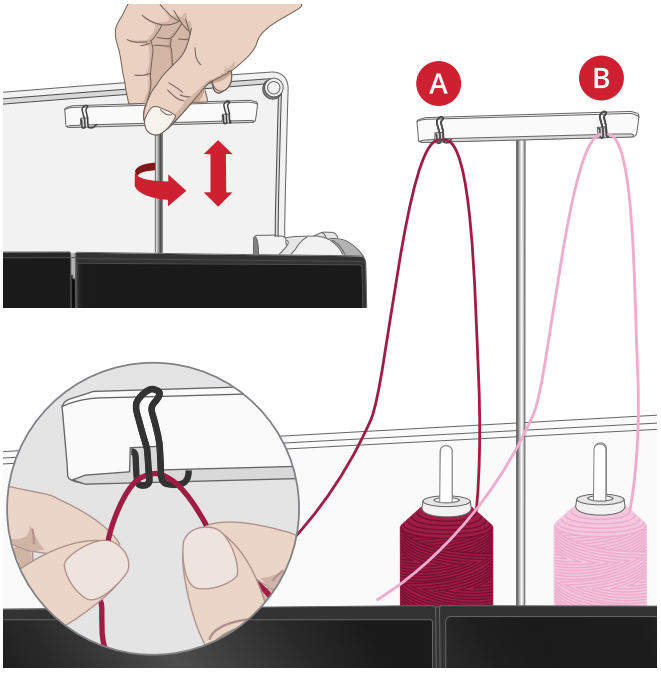

Dikkat: Yedek makara pimi üzerinde büyük iplik konileri kullanırken iplik konisini yerleştirmeden önce, büyük makara tutucusunu düz tarafı yukarı gelecek şekilde yerleştirin ve makara tutucusunu makara pimi üzerine koyun.

2. Her iki ipliği de resimde gösterildiği gibi iki elle tutun. İpliği, iplik kılavuzuna (A) önden arkaya doğru geçirin. İplikleri geriye doğru çekin ve iplik takma kanalının (B) içinden geçirin.

   Dikkat: İplik takma işlemi boyunca iplik kılavuzunu (A) hafifçe tutmaya devam edin. Bu, iplikler üzerinde bir miktar gerginlik oluşturacak ve ipliklerin iplik takma yoluna düzgün şekilde oturmalarını sağlayacaktır.

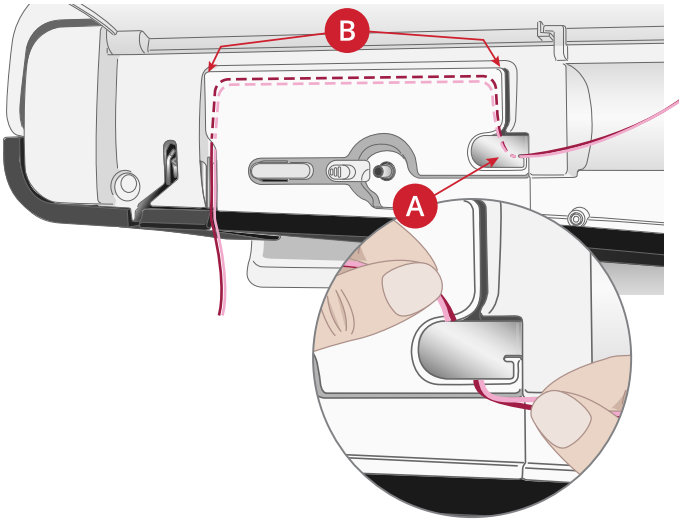

3. İplikleri, iplik gerginliği kampanaları (C) arasından geçirin. İpliklerden birini gerginlik diskinin solundan, diğerini ise sağından geçirdiğinizden emin olun.
İpliği sağdaki iplik yuvasından aşağıya doğru geçirin ve ardından soldaki iplik yuvasından yukarı doğru çekin. İplikleri, yerlerine oturana kadar (E) sağ taraftan kaldırma koluna (D) ve ardından aşağı doğru getirerek soldaki iplik yuvasından geçirin. Bir ipliğin, iğne ipliği kılavuzunun (F) içinde, diğerinin ise kılavuzun dışında olması gerekir. İpliklerin birbirine karışmadığından emin olun.

4. İpliği çift iğneye manuel olarak takın.

   ⚠ *Çift iğne için otomatik iplik geçiriciyi kullanmayın!*

   Dikkat: Metalik gibi özel ipliklerin ağırlığı ve düzensiz yüzeyleri, iplikteki kırılma miktarını arttırır. Gerginlik azaltılarak iğnenin kırılma ve ipliğin kopma riski önlenir.

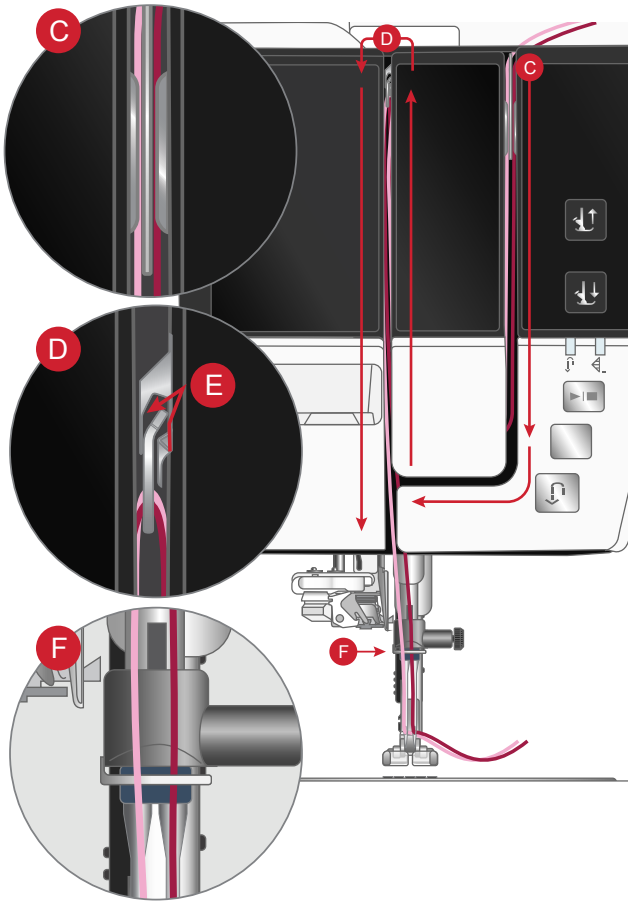

İplik Takma İpuçları

Günümüzde piyasada farklı amaçlar için üretilen birçok iplik mevcuttur. İpliğin kalitesi ve yapısının yanı sıra iplik makarasının şekli ve boyutu, ipliğin davranışını etkileyebilir. Makaralar dolu veya neredeyse boşsa, iplikler farklı davranış da sergileyebilir.

Sorunlarla karşılaşırsanız aşağıdaki ipuçlarını deneyin.

Dikkat: Dikiş sonucunu kontrol etmek için daima bir parça deneme kumaşı üzerinde deneme dikişi yapın.

Dikkat: İplik konilerini kullanırken iplik konisini yerleştirmeden önce makara pimine bir koni tutucusu yerleştirin. Bu, iplik konisinin sallanmasını önler.

İpucu! İplik konisini makara piminden çıkardığınızda, koni tutucusu iplik konisinin içinde sıkışabilir. Bu durumda üst kısımdan hafifçe dışarı doğru itin.

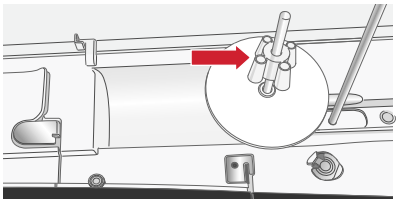

İplik, makaradan boşalırken sıkışıyor veya kıvrılıyorsa

Özel ipliklere yönelik daha küçük makaralar için ana makara pimi eğilmiş konumda kullanılabilir. Böylece iplik makaradan boşalabilir.

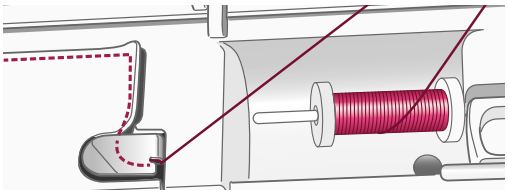

İplik makarasını, makara pimine yerleştirin. Makaranın dönmesini engelleyebileceğinden makara piminin üstüne makara tutucusu yerleştirmeyin. İpliği teleskopik iplik kılavuzuna kadar çekin ve Üst İpliği Geçirme, sayfa 27bölümünde tarif edildiği gibi takın.

İplik, dikey konumdaki iplik makarasından aşağıya doğru kayıyorsa

İplik kolayca açılan ve dikey konumdaki iplik makarasından kayan özellikteyse makara piminin etrafındaki iplik makarasının altında kalabilir ve kopabilir. İplik makarasını yerleştirmeden önce, büyük makara tutucusunu düz tarafı yukarı bakacak şekilde makara piminin üzerine yerleştirin.

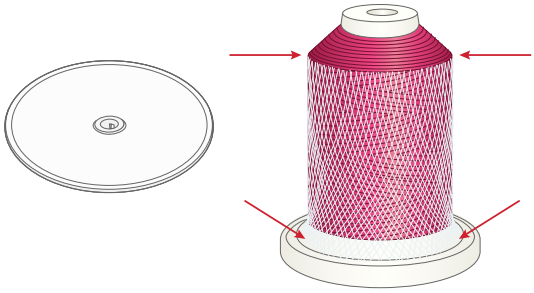

İplik makarası, büyük makara tutucusu ile aynı çapa sahipse makara pimine yerleştirmeden önce makaranın üzerine aşağıda gösterildiği gibi bir iplik ağı yerleştirin.

Dikkat: İpliğin takılmasını veya iplik gerginliğinin artmasını önlemek için iplik ağı, iplik makarasının daraldığı üst kısmı değil, yalnızca iplik makarasının alt kısmını sarmalıdır.

İplik makarası, makara piminin üzerine çekilirse

Makaradaki iplik azalmaya başladığında, iplik makaranın kenarına takılarak makarayı makara piminin üzerine doğru çekebilir. İplik makarasını yerinde tutmak için makaranın üzerine bir makara tutucusu koyun. İpliğin takılmasını önlemek için her zaman iplik makarasından biraz daha büyük bir makara tutucusu kullanın. Makara tutucusunun düz tarafı makaraya doğru sıkıca bastırılmalıdır. Makara tutucusu ve iplik makarası arasında boşluk olmamalıdır.

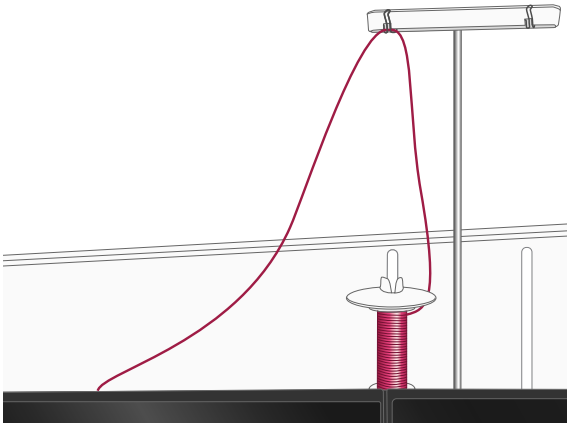

Masura Sarma

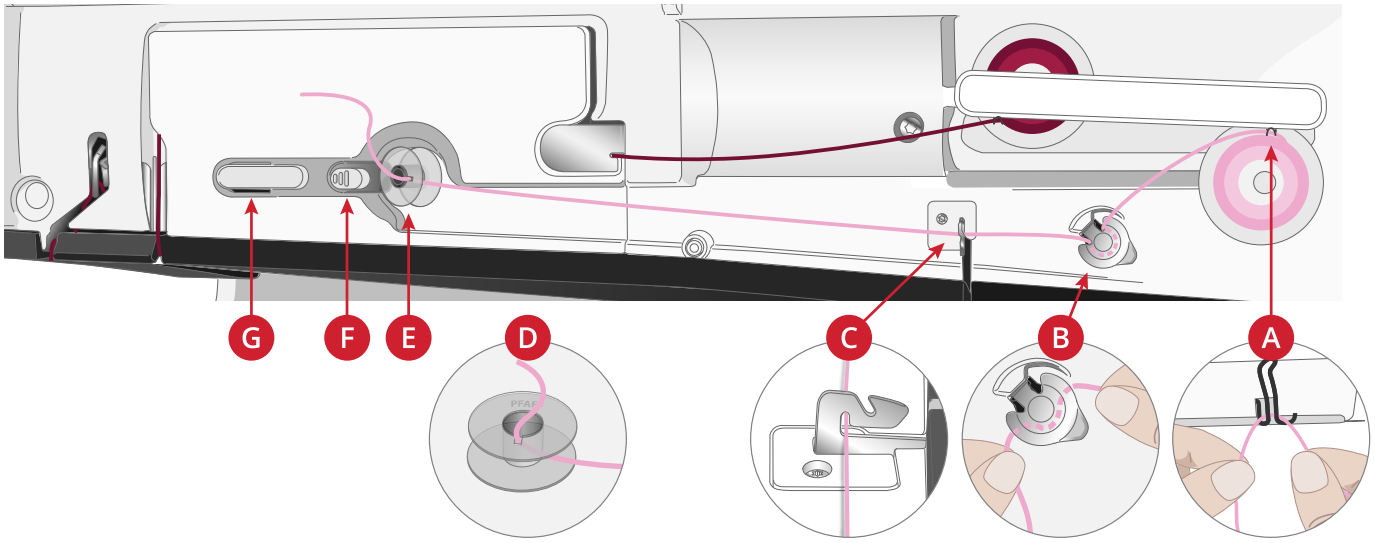

Görünmez veya diğer esnek ipler, metalik ya da düz metalik ipler gibi tüm iplik türleri, iğneden ve baskı ayağından geçmeden, doğrudan yedek makara piminden sarılmalıdır.

Dikkat: Özel iplikleri her zaman düşük hızda sarın.

1. İplik makarasını, yedek makara pimine yerleştirin.

   İki elinizi de kullanarak, teleskobik iplik kılavuzunun üzerindeki sağ klipsin arkasındaki (A) ipliği çekin. İplik soldan sağa doğru gelmelidir.

2. İpliği, masura sarma iplik gerginliği kılavuzundan (B), arkadan öne ve sola doğru getirin.

   İpliği, resimde gösterildiği şekilde masura sarma gerginliği kılavuzundan (C) geçirin.

   ⚠ *Bazı özel iplikler için normal iplik takma yolu izlenirse çok sıkı sarılmış bir masura elde edilir. Böyle bir durumla karşılaşırsanız, iplik gerginliğini azaltmak için iplik gerginliğini (B) atlayın. Bunun yerine ipliği, doğrudan iplik kılavuzundan (A) masuraya çekin.*

3. Masuradaki (D) yuvaya içeriden dışarı doğru iplik geçirin.

   Masura miline (E) bir masura yerleştirin. Masura sadece, logo dışarıya bakacak şekilde yerine oturur.

   ⚠ *Ürünle birlikte verilen masuralar,* ***creative icon™ 2*** *makineniz için özel olarak tasarlanmıştır. Diğer makine modellerinden masuraları kullanmayın.*

4. Masura sarma kolunu (F) masuraya doğru itin. Ekranda bir açılır pencere görüntülenir. Sarma hızını ayarlamak için sürgüyü sürükleyin. Sarmaya başlarken ipliğin ucunu sıkıca tutun. Açılan pencerede oynat düğmesine dokunun ve ipliğin birkaç kez sarılmasına izin verin. Duraklat simgesine dokunun ve masuranın yakınındaki fazla ipliği kesin. Tekrar oynat düğmesine dokunun.
5. Masura dolduğunda masura sarma kolu eski konumuna gelir ve sarma işlemi otomatik olarak durur. Ekrandaki açılır pencere kapanır. Masurayı çıkarın ve masura sarma iplik kesicisini (G) kullanarak ipliği kesin.

İğnenin İçinden Geçirip Sarma

İğne ve masurada aynı iplik kullanıldığında, makinenizdeki ipliği çıkarıp makinenize tekrar iplik takmak zorunda kalmadan yeni bir masuraya ipliği doğrudan sarmak çok daha kolay olur.

⚠ *İğneden geçirerek metal veya düz metal iplikler gibi görünmeyen ya da diğer esnek ipliklerin sarılmasını önermiyoruz. Çok yüksek olan iğne gerginliği iğnenin kırılmasına neden olabileceğinden çok ağır ve kalın iplikler iğneden geçirilerek sarılmamalıdır. Özel iplikleri Masura Sarma, sayfa 34bölümünde gösterildiği şekilde sarın.*

1. Baskı ayağı ve iğnenin yukarı konumda olduğundan emin olun.
2. Makineye ipliği Üst İpliği Geçirme, sayfa 27bölümünde gösterildiği şekilde takın.
3. İpliği iğnenin içinden ve baskı ayağının altından sağa doğru çekin.

   Dikkat: İğneden masura sarma işlemi yaparken daima metal bir baskı ayağı kullanın.

4. Her iki elinizi de kullanarak ipliği masura sarma kılavuzundan (A) ve iplik takma kanalından geçirerek, soldan sağa doğru iplik kılavuzuna (B) getirin.
5. Masuradaki yuvaya (F) içeriden dışarı doğru iplik geçirin.
   Masura miline bir masura yerleştirin. Masura sadece, logo dışarıya bakacak şekilde yerine oturur.

   ⚠ *Ürünle birlikte verilen masuralar, **creative icon™ 2** makineniz için özel olarak tasarlanmıştır. Diğer makine modellerinden masuraları kullanmayın.*

6. Masura sarma kolunu (D) masuraya doğru itin. Ekranda bir açılır pencere görüntülenir. Sarma hızını ayarlamak için sürgüyü sürükleyin. Sarmaya başlarken ipliğin ucunu sıkıca tutun. Açılan pencerede oynat düğmesine dokunun ve ipliğin birkaç kez sarılmasına izin verin. Duraklat simgesine dokunun ve masuranın yakınındaki fazla ipliği kesin. Tekrar oynat düğmesine dokunun.

   Dikkat: Daima metal bir baskı ayağı kullanın.

7. Masura dolduğunda masura sarma kolu eski konumuna gelir ve sarma işlemi otomatik olarak durur. Ekrandaki açılır pencere kapanır. Masurayı çıkarın ve masura sarma iplik kesicisini (E) kullanarak ipliği kesin. Boştaki iplik ucunu kesin ve masurayı kapatın.

Dikkat: Masurayı iğnenin içinden geçirip sararken zorlanıyorsanız ve geniş bir iplik konisi kullanıyorsanız koniyi yedek makara pimine geçirin ve teleskopik iplik kılavuzunda sağda bulunan klipsi kullanın. İplik konisini yerleştirmeden önce büyük makara tutucusunu düz tarafı yukarı gelecek şekilde yerleştirin ve makara tutucusunu yedek makara pimi üzerine koyun.

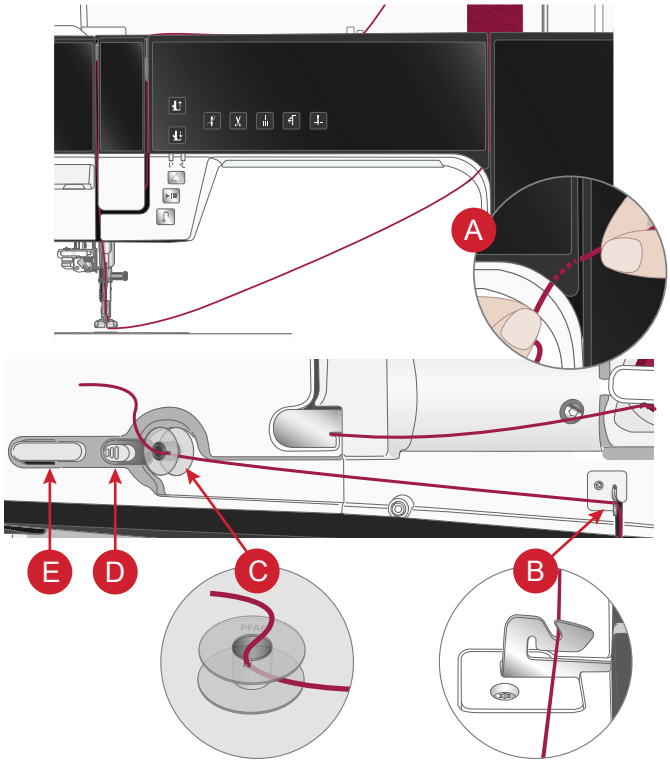

Masurayı Takma

*Yalnızca **creative icon™ 2** makineniz için tasarlanmış masuraları kullanın.*

1. Serbest bırakma düğmesini (A) sağa iterek masura bölmesini açın. Kapağı çıkarın.
2. Masurayı masura yuvasının içine yerleştirin. Masura, logo yukarı bakacak şekilde tek bir şekilde yerine oturur. Böylece ipliği çektiğinizde masura saat yönünün tersine döner.
3. Gerginlik yayına (B) tam olarak "yerleşene" dek ipi sıkıca sağa ve sonra sola çekin, bunu yaparken daha fazla dönmesini engellemek için parmağınızı masuranın üzerine bastırın. İplik kesicinin etrafından (C) ve sağından (D) geçirerek ipliği takma işlemine devam edin.
4. Masura kapağını yerine takın. Kesmek için ipliği sola doğru çekin.

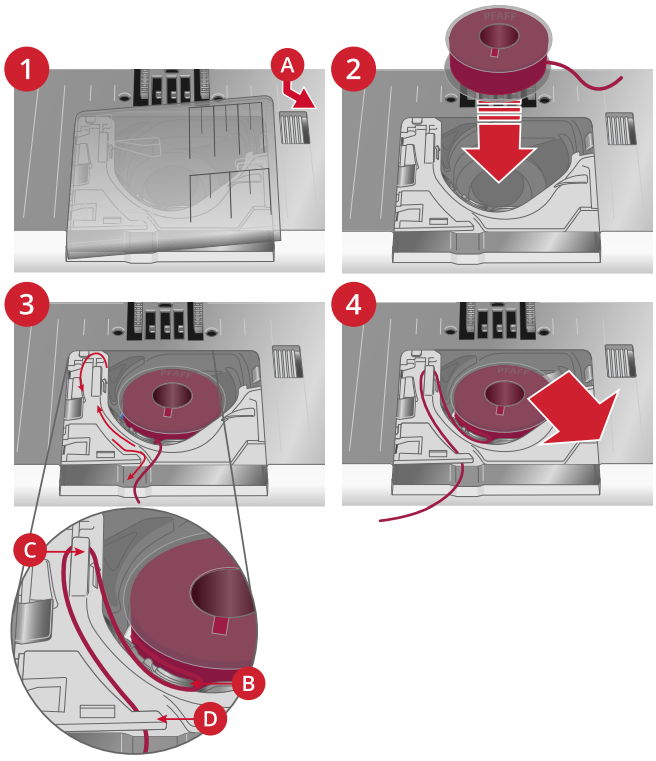

Masura Yuvasını (Mekik) Değiştirme

creative icon™ 2 iki farklı masura yuvasıyla gelir. Birinci masura yuvası (1), teslimat sırasında makineye monte edilmiş olarak gelir ve birçok dikiş ve nakış işlemi için kullanır. İkinci masura yuvası (2), Düz Dikiş Masura Bölmesidir. Bu masura yuvasının, iğne konumunun solda olduğu düz dikişler dikilirken kullanılması önerilir. Düz Dikiş Mekik önerildiğinde, ekranınızdaki bilgi alanında bir sembol gösterilecektir.

1. Baskı ayağını çıkarın. Serbest bırakma düğmesini (A) sağa iterek masura bölmesini açın. Kapağı çıkarın.
2. Tornavidayı iğne plakasının altına yerleştirin ve iğne plakasını çıkarmak için tornavidayı yavaşça döndürün.
3. Masura yuvasının ön kısmını kapatan masura yuvası tutucusunu (B) kaldırarak çıkarın. Masura yuvasını (C) yukarı kaldırarak çıkarın.
4. Masura yuvasını (D) değiştirin ve masura yuvası tutucusunu (E) yerine yerleştirin. İğne plakasını takın.

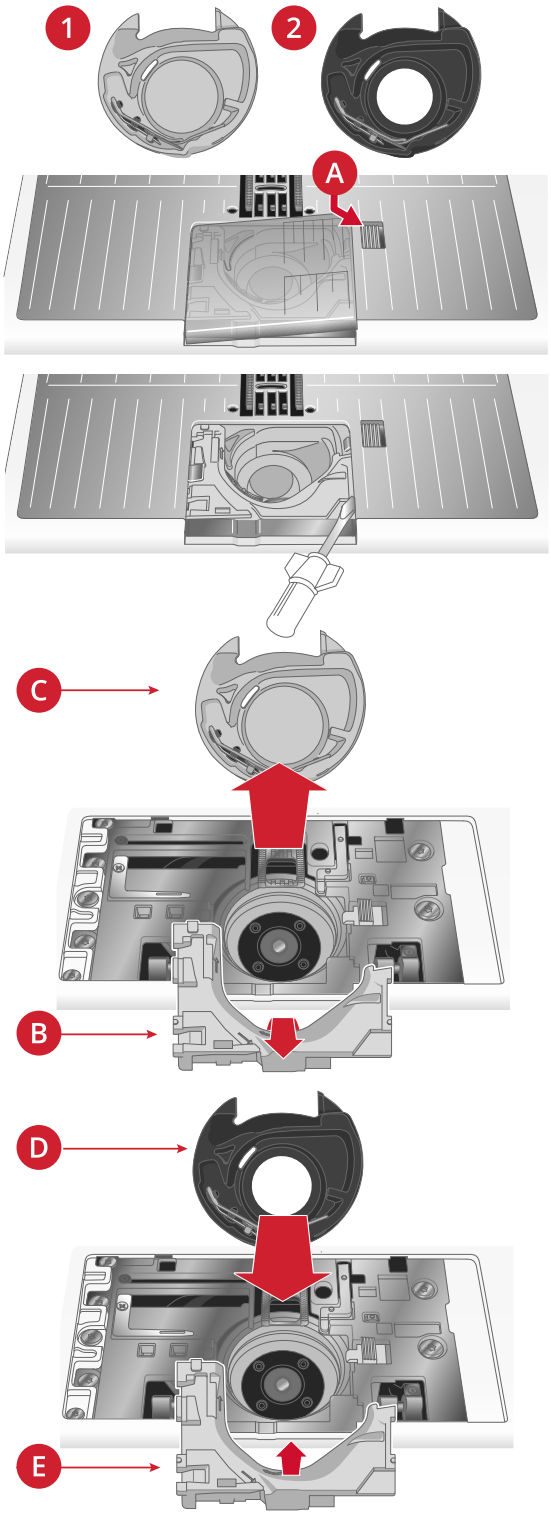

IDT™ Sistemi (Entegre Çift Besleme)

creative icon™ 2 Makinesi, her türlü kumaşı tam olarak dikmek için ideal bir çözüm olan IDT™ entegre çift besleme sistemini sunar. Endüstriyel makinelerde olduğu gibi IDT™ sistemi, kumaşı aynı anda hem üstten hem alttan besler. Malzeme beslemesi çok hassas bir şekilde yapılır; böylece, ipek veya rayon gibi hafif kumaşların dikiş yerlerinde büzüşme önlenmiş olur. IDT™ sisteminin çift besleme eylemi, dikiş sırasında katların kaymasını engelleyerek kapitone katmanlarının hizalı durmasını ve kareli veya çizgili kumaşlarla yapılan dikişlerde daha mükemmel bir uyum elde etmenizi sağlar.

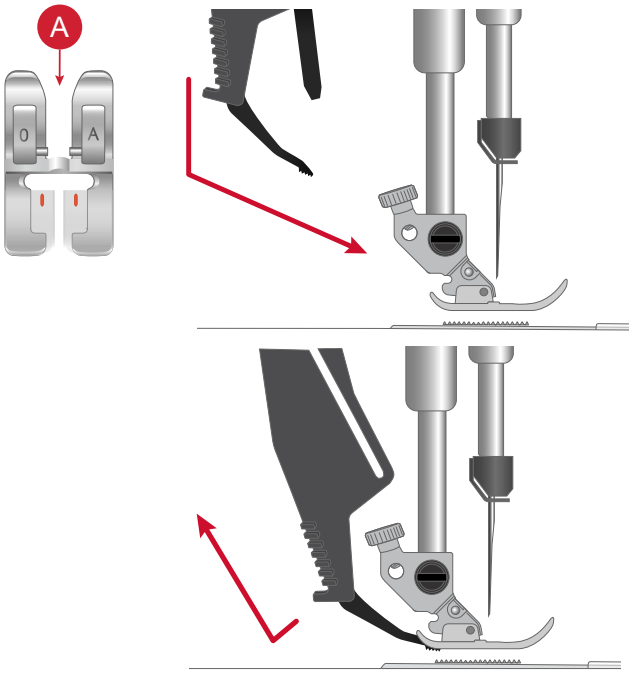

IDT™ Sistemini Etkinleştirme

Önemli: IDT™ sistemi ile yapılan tüm işlemlerde, arka tarafındaki orta kısmı kesik baskı ayaklarını (A) kullanın.

Baskı ayağını ekstra yüksek konuma yükseltin. Devreye girene kadar IDT™ sistemini aşağı çekin.

Dikkat: Makineniz, IDT™ sistemini devreye sokmanız veya devreden çıkarmanız gerektiğinde sizi uyaracak bir IDT sensörü ile donatılmıştır.

IDT™ Sistemini Devre Dışı Bırakma

Baskı ayağını yukarı kaldırın. IDT™ sistemini iki parmağınız çıkıntılı dirsekte olacak şekilde tutun. IDT™ sistemini aşağıya doğru çekin, ardından yavaşça yukarı doğru serbest bırakmak için IDT™ sistemini kendinizden uzağa itin.

Baskı Ayağını Değiştirme

Baskı Ayağını Çıkarma

Baskı ayağını baskı ayağı tutucusundan ayrılana kadar aşağı doğru bastırın.

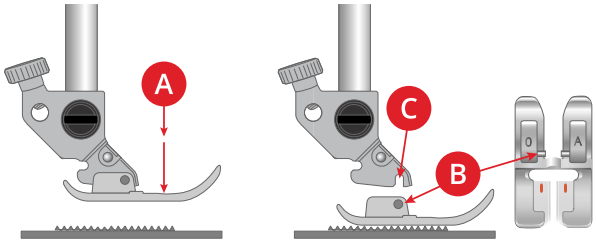

Baskı Ayağını Takma

Ayaktaki pimleri baskı ayağı tutucusunun altındaki boşlukla hizalayın. Ayak yerine oturana kadar yukarı doğru bastırın.

Baskı ayağı tutucusunu kaldırıp indirmek için ayrıca baskı ayağı yukarı/aşağı düğmelerini de kullanabilirsiniz. Ayaktaki pimler baskı ayağı tutucusu indirildiğinde içine oturacak şekilde baskı ayağını baskı ayağı tutucusunun altına yerleştirin.

Sensörmatik İlik Ayağını Takma

1. Sensörmatik İlik Ayağını yerine geçirin.
2. Fişi, üç nokta dışarı bakacak şekilde dikiş kafasının arkasındaki aksesuar soketine yerleştirin.

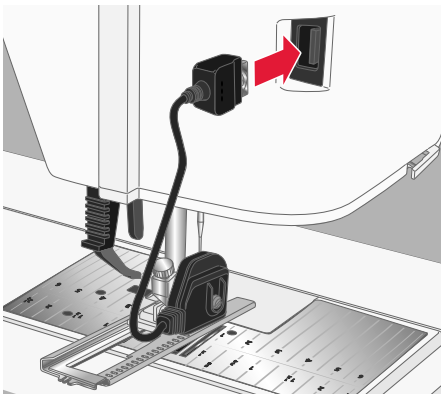

6D Dinamik Yaylı Ayağın Monte Edilmesi

1. IDT™ sistemini devre dışı bırakın.
2. Standart baskı ayağını sökün.
3. Baskı ayağı tutacağının çapraz deliğine erişinceye kadar vidayı dikkatli bir şekilde gevşetin.
4. Ayağı iğnenin önünde tutun. İğneyi iğne plakasından geçirerek ayaktaki deliğin içine indirmek için el çarkını çevirin.
5. İğne vidasının arkasındaki ayağı çevirin ve ayağın pimini baskı ayağı tutucusunun geçirme deliğine geçirin.
6. Vidayı sıkarken ayağı gidebildiği kadar deliğin içine itin.

Nakış ayağını sökmek için vidayı gevşetin, nakış ayağını bir arada tutun ve sağa doğru çekerek çıkarın. Vidayı sıkıştırın.

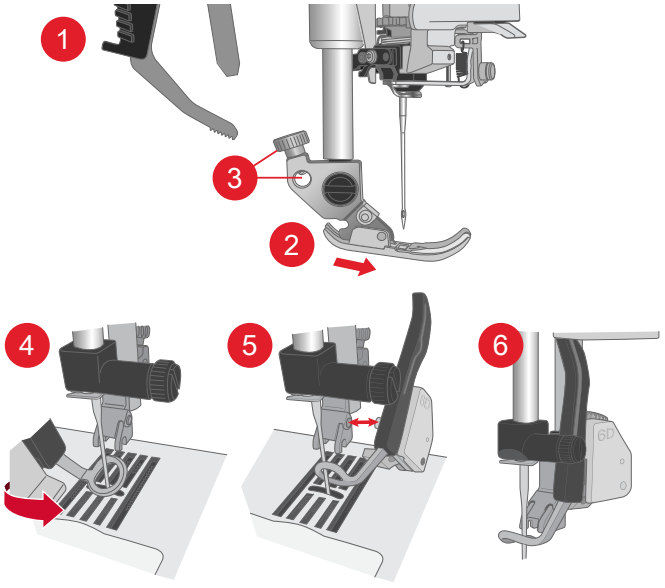

Düz Dikiş Plakasına Geçme

Düz Dikiş Plakası, nakış için önerilir. Ayrıca dikiş modunda kapitone gibi belirli teknikler için de kullanılabilir. Düz Dikiş Plakasındaki küçük delik, kumaşı iğneye daha yakın tutmaya yarar ve özellikle dikişin başlangıç ve/veya bitişinde kumaşın masura alanına kaymasını engeller.

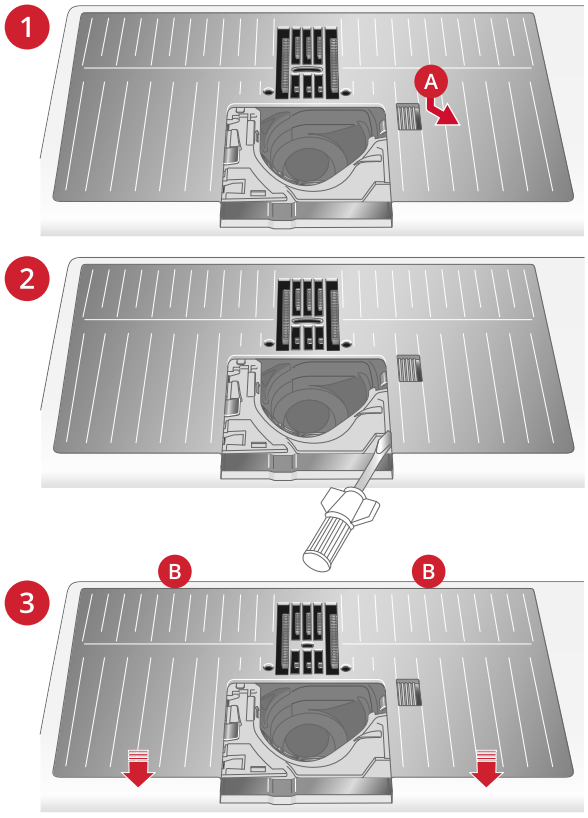

1. Baskı ayağını çıkarın. Serbest bırakma düğmesini (A) sağa iterek masura bölmesini açın. Kapağı çıkarın.
2. Besleme dişlerinin alçaltıldığından emin olun. Tornavidayı iğne plakasının altına yerleştirin ve iğne plakasını çıkarmak için tornavidayı yavaşça döndürün.

   Dikkat: Baskı ayağını yukarı kaldırma ve ekstra yükseltme düğmesine dokunarak besleme dişlerini alçaltın.

   Dikkat: İğne plakasını değiştirirken, masura alanındaki tüm havları ve iplikleri temizleyin.

3. Besleme dişleri alçaltılmış konumdayken arka taraftaki çentiklere oturacak şekilde Düz Dikiş Plakasını konumlandırın. Düz Dikiş Plakasını (B) yerine oturana kadar aşağı doğru bastırın. Masura kapağını yerine takın.

⚠ *İğnenin kırılmasını veya plakanın zarar görmesini önlemek için çift iğneler gibi Düz Dikiş İğne Plakasıyla uyumlu olmayan tüm aksesuarları çıkarın.*

WiFi Ağını ve mySewnet Cloud'u Kullanmaya Başlama

Makinenizi bağlamak için aşağıdaki adımları izleyin.

WiFi ile bir Ağa Bağlanma

Ekranın sol üst köşesindeki WiFi düğmesine dokunun. Kullanılabilir ağlar listesinden bir seçim yapın. Ağınız şifre korumalıysa ağa bağlanmak için şifre girmeniz istenir.

Daha ayrıntılı bilgi için bkz. WiFi Giriş.



WiFi simgesi

mySewnet Cloud'a Bağlanma

WiFi bağlantısı kurduktan sonra mySewnet sekmesine ve ardından Oturum aç düğmesine dokunun. Oturum açabileceğiniz bir web görünümü açılır. Kullanıcı adınız ve parolanız yoksa hesap oluşturmak için Kaydol'u seçin.



mySewnet bulut simgesi



Nakış İşlemi Hazırlıkları

Nakış Ünitesi

(tip EU 22)

1. Nakış ünitesi fişi
2. Nakış kasnağı eki
3. Nakış kolu
4. Nakış ünitesi serbest bırakma düğmesi (alt kısımda)
5. Seviye ayarlama ayakları

Nakış ünitesini kutusundan ilk defa çıkarırken nakış ünitesinin alt kısmındaki nakliye dirseğini çıkarmayı unutmayın.

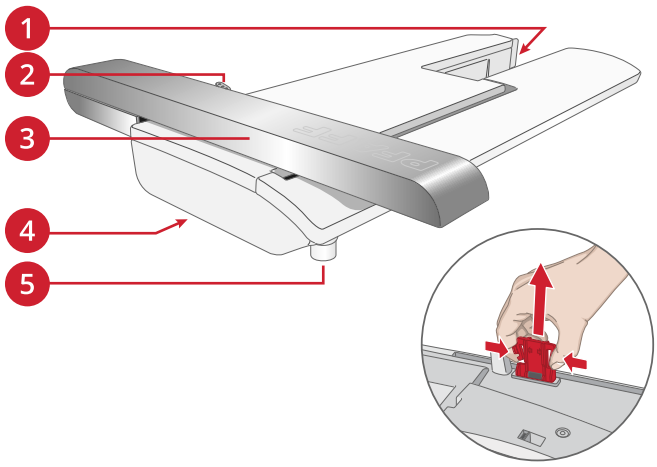

Nakış Kasnağına Genel Bakış

1. Nakış kasnağı bağlantısı
2. Dış kasnak
3. İç kasnak
4. Ortalama işaretleri
5. Hızlı ayırma parçası
6. Tespit vidası
7. Klipsleri tutturma çubukları

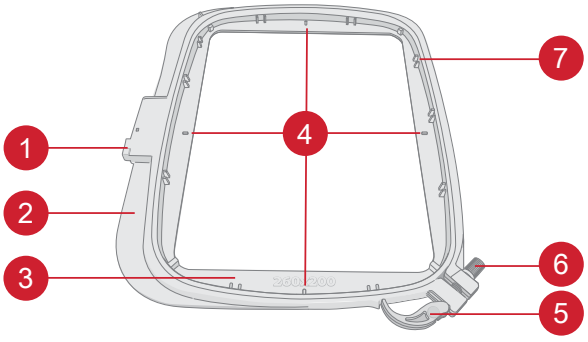

Dinamik Yaylı Ayak 6D

Nakış için 6D Dinamik Yaylı Ayağın kullanılması önerilir.

Diferansiyel beslemeyi nasıl ayarlayacağınızı öğrenmek için 6D Dinamik Yaylı Ayağın Monte Edilmesi, sayfa 39bölümüne göre ayarlayın.



Düz Dikiş Plakası

Düz Dikiş Plakası, kasnak nakışı için önerilir.

Bkz. Düz Dikiş Plakasına Geçme, sayfa 40.

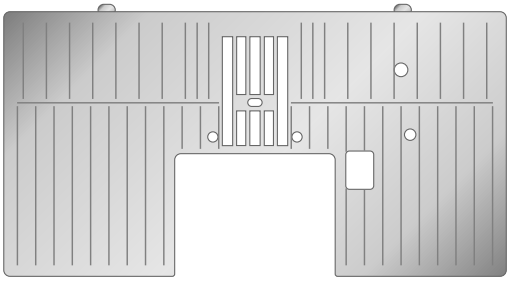

Nakış Tasarımları

Makinenin belleğinde 800'ün üzerinde tasarım bulunur. Bu tasarımlar, sekiz adet yerleşik nakış yazı tipiyle birlikte **creative icon™ 2** Örnek Kitabında yer alır.

Tasarımlara ve yazı tiplerine göz atmak için **creative icon™ 2** Örnek Kitabının sayfalarına bakın.

Mevcut tasarımların tümü dikiş sayısı (tasarımdaki dikiş sayısı), tasarım boyutu, tam renk bloku listesi ve özel teknikler (varsa) hakkında bilgilerle birlikte resimli olarak gösterilir.



Nakış Ünitesini Bağlama

1. Aksesuar bölmesini kaydırarak çıkarın.
2. Sıkı bir şekilde makinenin arka tarafındaki sokete oturana kadar nakış ünitesini makinenin serbest kolunun üzerinde kaydırın. Gerekirse, makinenin ve nakış biriminin eşit olmasını sağlamak için seviye ayarlama ayaklarını kullanın. Makine kapalıysa açın.
3. Zaten nakış modundaysanız veya nakış moduna geçiş yaptıysanız ekranda nakış kolunu serbest bırakmanızı ve kalibrasyondan önce kasnağı çıkarmanızı belirten bir açılır mesaj görüntülenir. Tamam öğesine dokunun. Makine ayarlanır ve nakış kolu hazır konumuna gelir.

Dikkat: İğneye, baskı ayağına, kasnağa ve/veya nakış ünitesine zarar verebileceğinden makineyi nakış kasnağı takılıyken kalibre ETMEYİN. Kalibrasyon sırasında nakış kolunun herhangi bir şeye çarpmadığından emin olmak için kalibrasyondan önce makinenin etrafındaki tüm malzemeleri temizlediğinizden emin olun.

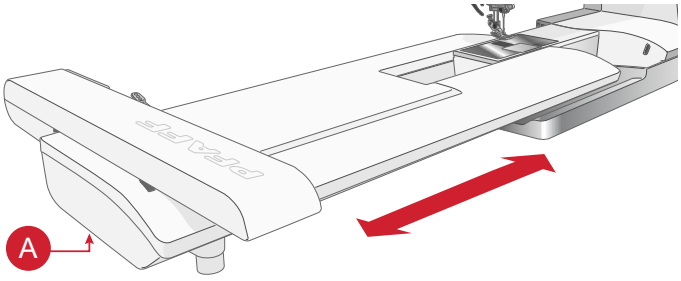

Nakış Ünitesini Çıkarma

1. Nakış ünitesini nakış bölmesinde saklamak için nakış kolunu park konumuna getirin. park konumu bölümüne bakın.
2. Nakış ünitesini çıkarmak için ünitenin altında solda bulunan düğmeye (A) basıp tutarak üniteyi sola kaydırın.
3. Nakış ünitesini orijinal siyah straforlu ambalajına koyun ve yumuşak taşıma çantasına yerleştirin.

Kumaşa Kasnak Yerleştirme

Nakışın en iyi şekilde sonuç vermesini sağlamak için kumaşın altına bir tela katmanı yerleştirin. Telaya ve kumaşa kasnak yerleştirirken düzgün ve güvenli bir şekilde kasnağa yerleştirildiklerinden emin olun.

1. Dış kasnakta bulunan hızlı ayırma parçasını (A) açın ve vidayı (B) gevşetin. İç kasnağı çıkarın. Dış kasnağı vida sağ altta (B) kalacak şekilde sabit ve düz bir yüzeye yerleştirin. Kasnağın alt kenarının ortasında, iç kasnağın üzerindeki küçük okla hizalanacak küçük bir ok bulunmaktadır.
2. Telayı ve kumaşı doğru yüzleri yukarı gelecek şekilde dış kasnağın üzerine yerleştirin. İç kasnağı küçük ok alt kenarda olacak şekilde kumaşın üzerine yerleştirin. Kasnak boyutunu, iç kasnağın alt kısmında görürseniz, kasnağı doğru şekilde takmış olursunuz.
3. İç kasnağı sıkı bir şekilde dış kasnağın içine itin.
4. Hızlı ayırma parçasını kapatın (A). Tespit vidasını (B) döndürerek dış kasnağın basıncını ayarlayın. En iyi sonuçları alabilmeniz için kumaşın kasnakta sıkı bir şekilde durması gerekir.

Dikkat: Aynı kumaşa ek desenler işlerken hızlı ayırma parçasını açın, kasnağı kumaştaki yeni konumuna getirin ve hızlı ayırma parçasını kapatın. Kumaş türünü değiştirirken tespit vidasını kullanarak basıncı ayarlamanız gerekebilir. Hızlı ayırma parçasını zorlamayın.

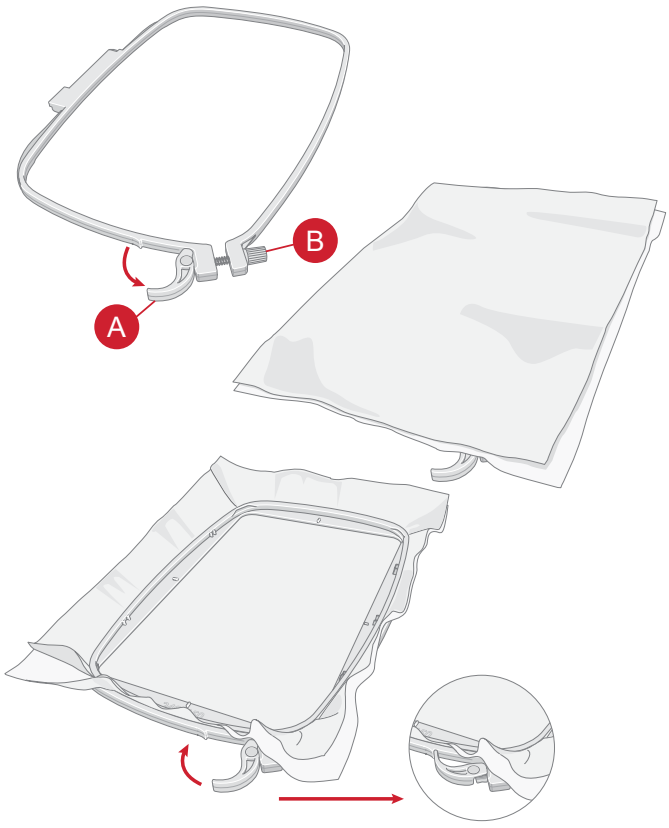

Kasnakta Kaydırma

Yerine oturana kadar kasnak konektörünü önden arkaya doğru kasnak bağlantısı (A) üzerine kaydırın.

Kasnağı nakış kolundan çıkarmak için kasnak bağlantısı üzerindeki gri düğmeye (B) basıp tutarak kasnağı kendinize doğru kaydırın.

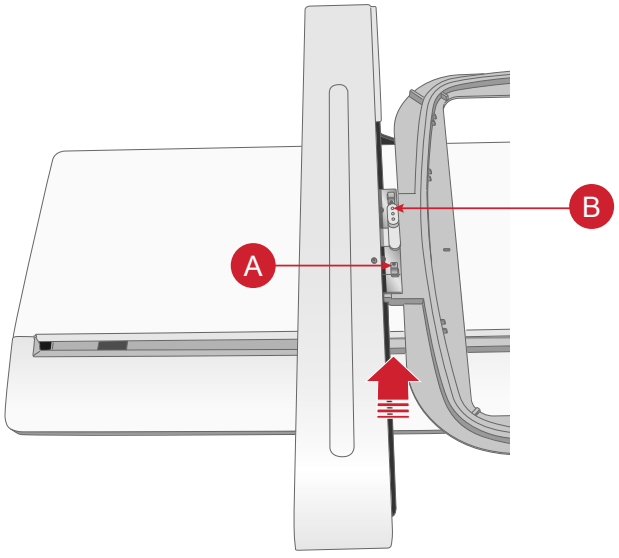



Çoklu Dokunmatik Ekran

Başlama Sayfası

Başlama Sayfasından doğrudan Dikiş Moduna geçebilirsiniz. **creative icon™ 2** makinenizi başlattığınızda her zaman önce Başlangıç Sayfası görünür. Başlangıç sayfasına her zaman Ana Sayfa düğmesi ile ulaşabilirsiniz.



Ana Sayfa Düğmesi

Dikişe Başlama

Dikiş Modunu açmak için dokunun.



Nakışa Başlama

Nakış Düzenlemeyi açmak için dokunun.

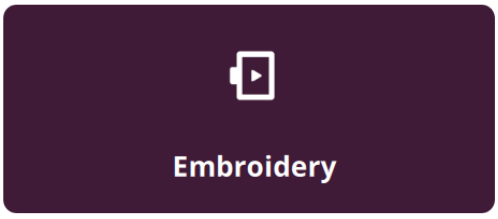

mySewnet Blogu

En yeni ürün haberlerini, dikiş talimatlarını görebileceğiniz ve ilham alabileceğiniz mySewnet Blogunu açmak için bu sekmeye dokunun!

Belirli bir projeyle ilgili daha fazla bilgi edinmek için gönderiye dokunun.

Özet akışını görebilmek için makinenin internete bağlı olması gerekir.



Yardım Merkezini Aç

Yardım Merkezini açmak için dokunun. Burada Entegre Kullanıcı Kılavuzu, Hızlı Başlangıç Kılavuzu, Teknik Eğitimleri ve Sabitleyici Kılavuzunu bulabilirsiniz.



Yardım Merkezi

Ana İşlevler

Ana İşlevler; Kaydetme, Ana Ekran ve Dikiş/Nakış Modu geçiş düğmesine her zaman erişilebilir.

Kaydet

İstediğiniz zaman dikiş, desen veya diziyi kaydetmek için dokunun.



Ana sayfa

Başlangıç Sayfasına dönmek için dokunun.



Mod Değiştirme

Dikiş Modu ve Nakış Düzenleme arasında geçiş yapmak için dokunun. Ayrıca yeni bir dikiş veya nakış oturumu başlatabilirsiniz.

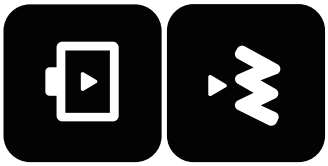

Genel İşlevler

Ekranda aşağıdaki işlevler sıkça kullanılır.

Tamam

Değişiklikleri ve küçük pencere iletilerini onaylar ve önceki pencereye döner.



İptal

Değişiklikleri ve küçük pencere iletilerini iptal eder ve önceki pencereye döner.



Dokunma ve Bekleme

Bazı simgelerin ek işlevleri mevcuttur. Bu işlevlere erişmek için simgeye dokunun ve birkaç saniye basılı tutun.



En Üst Çubuk

Üst araç çubuğunda aşağıdaki işlevleri bulacaksınız: WiFi, mySewnet, ana ekran, hızlı yardım, ayarlar ve dikiş/nakış modu geçiş düğmesi.

Dikkat: Tüm işlevler her zaman aynı anda kullanılamayabilir.



1. WiFi
2. mySewnet
3. Güncelleme mevcut
4. Zamanlayıcı
5. Saat
6. Ana ekran
7. mySewnet Blogu
8. Dikiş/nakış modu geçiş düğmesi
9. Proje görüntüleyici
10. Hızlı yardım
11. Yardım merkezi
12. Ayarlar

Hızlı Yardım

Hızlı Yardımı açmak için soru işareti simgesine dokunun. Simge turuncu renkle vurgulanmıştır ve Hızlı Yardımın etkin olduğunu belirtmek için yanıp söner. Hakkında bilgi almak istediğiniz simgeye veya ekrandaki bir alana dokunun. Açılan bir pencere, simge veya alana ilişkin kısa bir metin ile bilgi verir. Açılır pencereyi kapatmak için Tamam düğmesine basın ve Hızlı yardımdan çıkın.



Bazı Hızlı Yardımlarda detaylı bilgi için Entegre Kullanıcı Kılavuzuna başvuru verilir. Kullanıcı Kılavuzunda ilgili bölümü açmak için bir metne dokunun.

Bilgi Alanı

Bilgi Alanı dikiş/desen için öneriler, seçili dikiş ve Geçici Ayarlardaki etkin özellikler hakkında bilgi verir.

Bilgi alanındaki her menü oka dokunarak küçültülebilir veya büyütülebilir.

Bilgi Alanını sola kaydırarak tamamen gizleyebilirsiniz. Bilgi Alanını tekrar görmek için bilgi simgesine tıklayın.

1. Öneriler
2. Bilgi
3. Etkin Özellikler

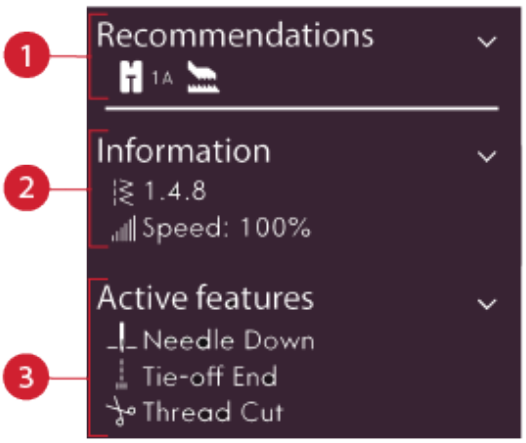

Öneriler

Öneriler yalnızca Dikiş Modunda mevcuttur. Seçili dikiş için baskı ayağı, IDT ™sistemi, dikiş plakası, masura bölmesi, ve/veya sabitleyici kullanılması gerekip gerekmediğine ilişkin öneriler gösterir. Ayrıca masura bölmesini değiştirmeniz gerekip gerekmediğini gösterir. Öneriler Menüsünü oka dokunarak küçültebilir veya büyütebilirsiniz. Ayrıca Bilgi Alanını sola kaydırarak tamamen gizleyebilirsiniz.

Dikkat: Bilgi alanını tekrar görmek için bilgi simgesine tıklayın.



Bilgi

Şu anda hangi modda olduğunuza bağlı olarak desende seçili dikiş/toplam dikiş sayısını gösterir. Ayrıca seçili dikiş/desen için hız ayarını gösterir. Bilgi Menüsünü oka dokunarak küçültebilir veya büyütebilirsiniz. Ayrıca Bilgi Alanını kaydırarak tamamen gizleyebilirsiniz.

Dikkat: Bilgi Alanını tekrar görmek için bilgi simgesine tıklayın.



Etkin Özellikler

Bu bölümde, Düğüm Seçenekleri, iğne aşağı veya Geçici Ayarlarda yaptığınız değişiklikler gibi etkinleştirilen özellikler gösterilir. Etkin Özellikler Menüsünü oka dokunarak küçültebilir veya büyütebilirsiniz. Ayrıca Bilgi Alanını kaydırarak tamamen gizleyebilirsiniz.

Dikkat: Bilgi Alanını tekrar görmek için bilgi simgesine tıklayın.



Baskı Ayağı Tanıma

Baskı Ayağı Tanıma özelliği, orijinal baskı ayaklarının çoğunu algılayabilir. Baskı Ayağı Tanıma sistemi makineye hangi baskı ayağının takılı olduğunu tahmin eder. Seçili dikiş için önerilen baskı ayağı (A), takılı olduğu algılanan ayaktan (B) farklıysa makineniz Bilgi Alanında gösterilen bir mesajla sizi uyaracaktır. Ayrıca, yanlış ayağın takıldığı algılanırsa (C) sistem sizi bilgilendirecektir.

Dikkat: Baskı Ayağı Tanıma özelliğinin performansı baskı ayağı görünümündeki olası oda aydınlatması, kumaş yansıtma özellikleri, konum değişiklikleri, baskı ayağı yüzeyleri üzerindeki engeller veya fiziksel değişimler gibi değişikliklerden etkilenebilir.

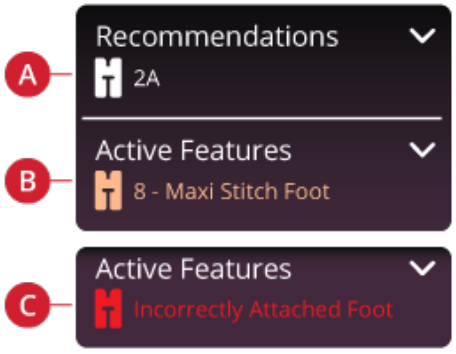

A. Önerilen baskı ayağı

B. Sinir ağı tarafından öngörülen takılı baskı ayağı

C. Baskı ayağı doğru şekilde takılmadı

Çalışma Alanınızı Özelleştirin

creative icon™ 2 En çok kullandığınız işlevlere, ekranda istediğiniz şekilde yerleştirerek erişmenizi sağlar. Hangi kontrollerin hareket ettirilebileceğini görmek için Ayır simgesine dokunun. Kontrol penceresi açılana kadar Taşı simgesini basılı tutun. Sürükleyin ve istediğiniz yere bırakın. Makine, kapandıktan sonra yaptığınız değişiklikleri hatırlayacaktır. Kontrolü kapatmak için X'e dokunun. Araç Çubuğunu varsayılan haline döndürmek için, Akıllı Araç Setini kullanın ve Araç Çubuğunu sıfırlayın.



1. *Ayır*
2. *Taşı*



Yardım Merkezi

Yardım Merkezi — Giriş

Yardım Merkezi'nde **creative icon™ 2** makinenizi nasıl kullanacağınıza ilişkin bilgiler bulabilir ve özellikleri hakkında detaylı bilgi alabilirsiniz.



Yardım Merkezine Gitme

Dikkat: Yerleşik kılavuzu ve diğer talimatları bulmak için yardım merkezini açın.

Yardım Merkezi – Genel Bakış

1. Teknikler ve Öğreticiler
2. Hızlı Başlangıç Kılavuzu
3. Dikiş Talimatları
4. Aksesuar Kılavuzu
5. Kullanıcı Kılavuzu
6. Sabitleyici Kılavuzu
7. İğne Kılavuzu

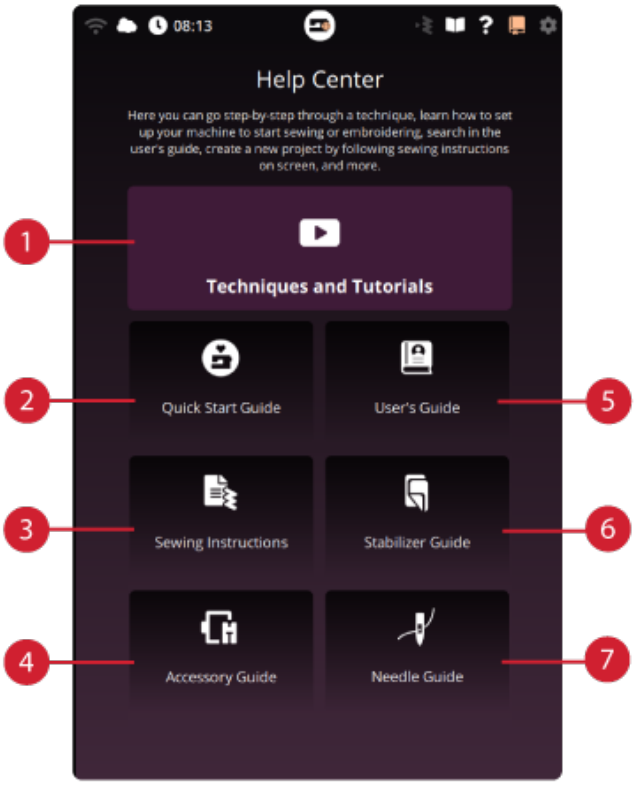

Kullanıcı Kılavuzu

Dahili Kullanıcı Kılavuzunu açmak için Kullanıcı Kılavuzu üzerine dokunun. Burada **creative icon™ 2** makinenizi nasıl çalıştıracağınıza ve makinenin farklı özelliklerinin ne olduğuna ilişkin bilgi alabilirsiniz.

Kullanıcı Kılavuzunu Dizine veya Kategoriye göre görüntüleyebilirsiniz. Kategori seçeneği, yardım konularını Kullanıcı Kılavuzu düzeninde kategorilere bölerek gösterir. Dizin seçeneği, konu başlıklarını alfabetik sırayla gösterir.

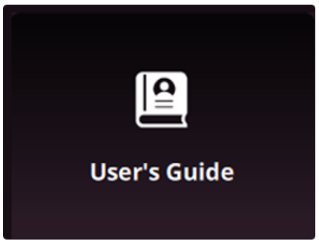

Hızlı Başlangıç Kılavuzu

Bu bölümde, makineye iplik takma, IDT™'nin devreye alınması, devre dışı bırakılması ve daha fazlası gibi makinenin temel özelliklerine ilişkin yardım alabilirsiniz.

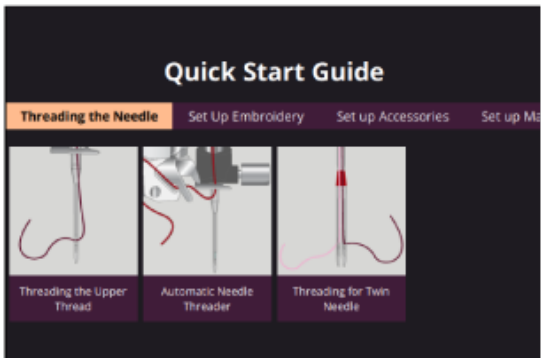

Bazı kılavuzlarda animasyonlar gösterilir.

İlginizi çeken konuyu üzerine dokunarak seçin. Adım Adım talimatlar ve animasyonlar bulunan bir Proje Görüntüleyici açılır.

- Üst İpliği Takma
- Otomatik İplik Geçirici
- IDT™ Sistemini Etkinleştirme/Devre Dışı Bırakma
- Masura Sarma
- İğneden Geçirerek Masura Sarma
- Masurayı Takma
- Nakış Ünitesini Takma/Çıkarma
- Kasnak Kumaşı ve Sabitleyici
- Kasnak İçine/Dışına Kaydırma
- 6D Dinamik Yaylı Ayağın Monte Edilmesi

Teknikler ve Öğreticiler

Teknikler ve Eğitimler'i açmak için dokunun. Giysi, Dikiş, Kapitone ve Nakış Teknikleri gibi farklı kategoriler arasından seçim yapabilirsiniz. Bir teknik kategorisi seçin ve ardından kullanılabilir projeleri görmek için teknik alt kategorisi seçin. Bir projeyi açmak için üzerine dokunun.

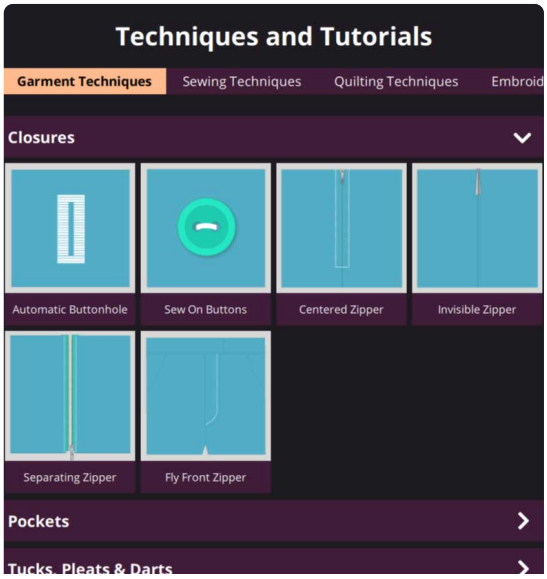

Giysi Teknikleri

Bu bölümde giysiler için yaka, fermuar, cep vs. gibi farklı dikiş teknikleri ile dikiş yapmaya ilişkin eğitimleri bulabilirsiniz.

Her projede, resimler ve/veya animasyonlar ile Adım Adım talimatları bulabilirsiniz. Seçili teknik için gerekli dikişler sizin için filtrelenir ve içerik sekmesinden ulaşılabilir. Bununla birlikte, projenizde hangi tür kumaş kullandığınıza bağlı olarak dikiş ayarlarını (uzunluk, genişlik vb.) ayarlamanız gerekebilir. Dikişler her zaman orta ağırlıkta dokuma kumaşta dikişe ayarlıdır.

Dikiş Teknikleri

Bu bölümde özel dikiş teknikleri vs. gibi farklı dikiş teknikleri ile dikiş yapmaya ilişkin eğitimleri bulabilirsiniz.

Her projede, resimler ve/veya animasyonlar içeren talimatları bulabilirsiniz. Seçili teknik için gerekli dikişler sizin için filtrelenir. Bununla birlikte, projenizde hangi tür kumaş kullandığınıza bağlı olarak dikiş ayarlarını (uzunluk, genişlik vb.) ayarlamanız gerekebilir. Proje görüntüleyiciden dikiş seçerken, ilgili teknik için gerekli tüm ayarlar sizin için ayarlanır.

Kapitone Teknikleri

Bu bölümde birleştirme, kenar kıvırma vs. gibi farklı kapitone teknikleri ile dikiş yapmaya ilişkin eğitimleri bulabilirsiniz.

Her projede, resimler ve/veya animasyonlar ile Adım Adım talimatları bulabilirsiniz. Seçili teknik için gerekli dikişler sizin için filtrelenir. Bununla birlikte, projenizde hangi tür kumaş kullandığınıza bağlı olarak dikiş ayarlarını (uzunluk, genişlik vb.) ayarlamanız gerekebilir.

Nakış Teknikleri

Bu bölümde fisto nakış, serbest duran nakış vs. gibi farklı nakış teknikleri ile dikiş yapmaya ilişkin eğitimleri bulabilirsiniz.

Her projede, resimler içeren Adım Adım talimatları bulabilirsiniz. Ayrıca seçili teknik için kullanılabilir tüm entegre nakışlar filtrelenmiş şekilde mevcuttur. Bunlara İçerik sekmesinden ulaşabilirsiniz.

Sabitleyici Kılavuzu

Sabitleyici Kılavuzunu açmak için dokunun. Grup içerisindeki farklı sabitleyicileri görüntülemek için bir sabitleyici grubunu açın. Ne zaman kullanılacağına ilişkin detaylı bilgi görmek için bir sabitleyici üzerine dokunun. Sabitleyici ile ilgili bilgiler görüntüleyici içinde gösterilir. Başka bir sabitleyici grubu seçmek için görüntüleyiciyi kapatın.

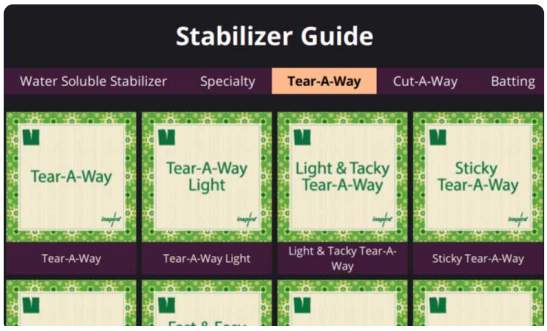

- **Kesilebilir**: Kesilebilir sabitleyiciler, makasla kesilmeyi gerektiren sabitleyicilerdir. Nakışın daha istikrarlı olması için kumaş üzerinde kalacaktır.
- **Dolgu Elyafı**: Projenize hacim katmak için dolgu elyafını en üst kumaş ile arka kısım arasında kullanın.
- **Suda çözünür sabitleyici**: Bu kategorideki sabitleyiciler suda çözülen sabitleyicilerdir. Bunlar deniz kabuğu şeklinde ve fisto nakış yaparken son derece faydalıdır.
- **Özel**: Bu kategoride özel kullanımlara yönelik sabitleyiciler bulabilirsiniz.
- **Sökülebilir**: Sökülebilir sabitleyiciler geçici sabitleyicilerdir. Nakış sonrası sökülmeleri kolaydır

Aksesuar Kılavuzu

Burada, makineniz için sunulan farklı aksesuarları nasıl kullanacağınızı gösteren proje dosyaları bulacaksınız.



İğne Kılavuzu

İğne Kılavuzu, mevcut iğneler ile farklı modlarda veya projelerde kullanılacak iğneleri belirtir.

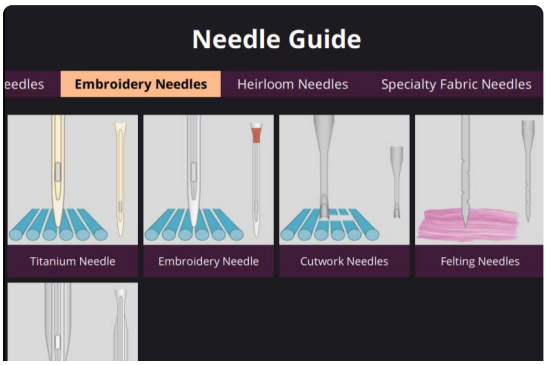

Projeler

Yardım Merkezinden proje yüklendiğinde, ekranda her zaman görünür olan Proje Görüntüleyicide gösterilir. Proje Görüntüleyici simge durumuna küçültüldüğünde, tekrar büyütmek için Proje Görüntüleyici simgesine dokunun.



Proje Görüntüleyici

Bir proje seçtiğinizde, Proje Görüntüleyici açılır. Görüntüleyici, Kapat veya Küçült simgelerine dokunarak küçültülebilir veya kapatılabilir. Ayrıca talimatları uygularken altta kalarak gizlenebilecek simgelere ulaşabilmeniz için bu pencereyi ekranda hareket ettirebilirsiniz.

A simgelerinden birine dokunarak Görüntüleyici içindeki metni artırabilir veya azaltabilirsiniz.

Geçiş yapabileceğiniz iki sekme vardır, Talimat ve İçerik. Talimat sekmesi projeyi gerçekleştirebilmek için görmeniz gereken tüm talimatları, resimleri ve animasyonları içerir.

İçerik sekmesinde, ilgili proje için ihtiyaç duyduğunuz dikiş ve/veya nakışları bulabilirsiniz.

Bir sonraki adıma geçmek için okları kullanın veya dikey olarak kaydırın. Yeşil çerçeveli adım etkin olan adımdır.

Tüm resimleri üzerine dokunarak büyütebilirsiniz. Bu işlev malzeme listesine bakarken çok faydalı olabilmektedir.

Oynat simgesine dokunduğunuzda, bir video oynatıcı açılacak ve size belirli bir bölümün nasıl yapılacağını gösterecektir.

Bazı projelerde Dikiş simgesi vardır, buna dokunduğunuzda ilgili adım için gerekli dikiş yüklenir.

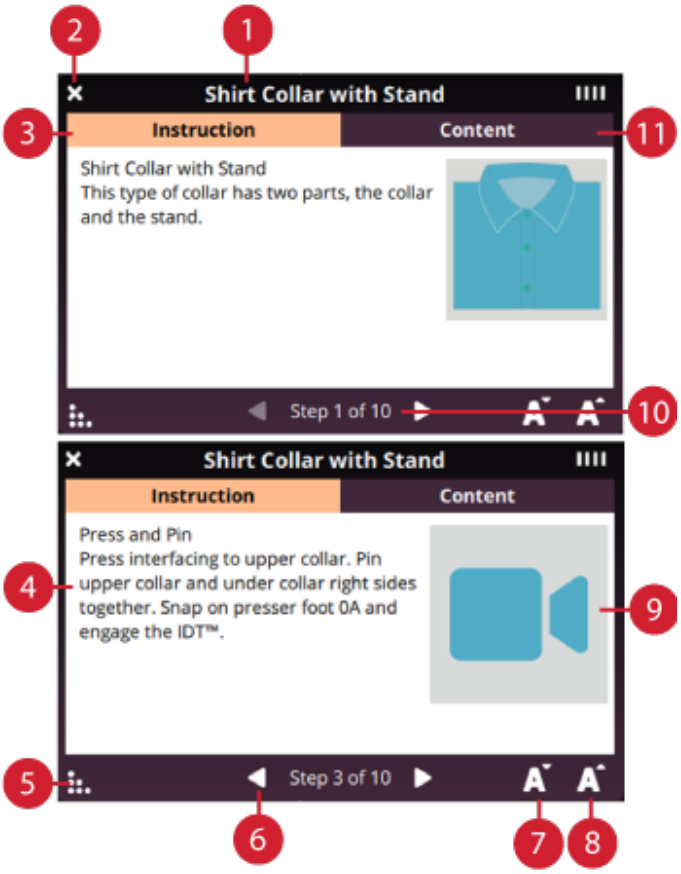

1. *Proje Görüntüleyici*
2. *Kapat*
3. *Talimat*
4. *Etkin Adım*
5. *Pencereleri Genişlet*
6. *Proje Adımları Arasında Geçiş Yap*
7. *Metin Boyutunu Küçült*
8. *Metin Boyutunu Büyüt*
9. *Oynat*
10. *Geçerli Adım*
11. *İçerik*

Video Oynatıcı

Animasyonu görüntülemek için Oynat simgesine dokunun. Açılan video oynatıcıda animasyonu Oynat/Beklet, Geri Al, İleri Al, Tekrarlamaya ayarla işlevlerini kullanabilir ve Tam Ekran Görünümü Açık/Kapalı moda geçirebilirsiniz. Ayrıca animasyonda ileri ve geri hareket etmek için Kaydırıcıyı kullanabilirsiniz.

Animasyona baştan başlamak için Geri Al düğmesine basılı tutun.

Videonun tamamını veya geçerli bölümü görme arasında geçiş yapmak için Bölüm/Kısım seçeneğine dokunun.

Animasyonu kapatmak için X'e dokunun. Ayrıca kapatmak için video oynatıcının dışına dokunabilirsiniz.

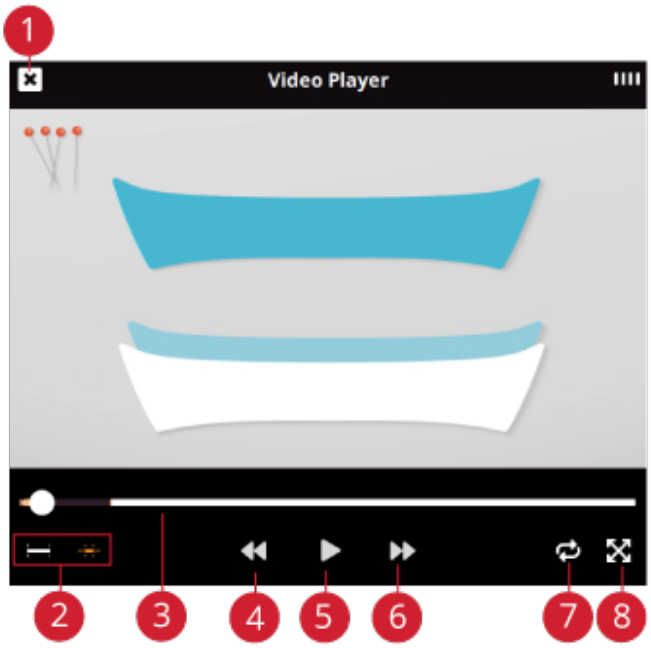

1. *Kapat*
2. *Bölüm/Kısım*
3. *Kaydırıcı*
4. *Geri al*
5. *Oynat/Duraklat*
6. *İleri Al*
7. *Tekrarla*
8. *Tam Ekran Görünümü*

Sesli Komut

Sesli Kontrol, dikiş ve nakış makinenize sesli komutlar gönderebilmenizi ve makinenizi hiçbir düğmeye basmadan kontrol edebilmenizi sağlayan bir özelliktir. Örneğin, makinenize ipliği nasıl geçirebileceğinizi veya masurayı nasıl sarabileceğinizi sorabilirsiniz. **creative icon™ 2** makinesi Amazon Alexa ve Google Asistan ile uyumludur. Bu cihazlar veya uygulamalar sayesinde makinenizde yürütülecek sesli komutlar gönderebilirsiniz.

Sesli Komut özelliğini kullanmaya başlamaya ilişkin bilgilere erişmek için pfaff.com adresinden makinenizin sitesine gidin.



WiFi & mySewnet Hizmetleri

WiFi Giriş

creative icon™ 2 makinenizde bulunan WiFi özelliği makinenizin kablosuz olarak mySewnet hizmetlerine bağlanmasını sağlar.

WiFi ile Başlama

WiFi düğmesine basarak WiFi'ı etkinleştirin. Kullanılabilir ağlar listesinden bir ağ seçin. Ağınız şifre korumalı ise ağa bağlanmak için açılan pencerede şifre girmeniz istenir.

Ağ ile ilgili bir bilgi penceresi açmak için "bilgi" simgesine dokunun. Ayrıca sinyal kuvvetini ve ağın şifre korumalı olup olmadığını görebilirsiniz; korumalı ağlar kapalı bir kilit simgesi ile gösterilir.

Ayrıca WiFi Ayarlarından WiFi ile bir ağa bağlanabilirsiniz.

Sinyal alamıyorsanız veya sinyal kuvvet düşük ise Sorun Giderme bölümüne bakınız.



WiFi yüksek sinyal gücüyle bağlı.



WiFi orta sinyal gücüyle bağlı.



WiFi düşük sinyal gücüyle bağlı.



WiFi bağlı ama ağ düzgün çalışmıyor.



WiFi bağlı değil. WiFi düğmesiyle bir ağa bağlanın veya WiFi ayarları bölümüne gidin.

Gizli Ağ

Gizli bir Ağa bağlanmak için Gizli Ağa dokunun. Ekranda açılan pencerede gizli ağın adını girmeniz gereklidir.

WiFi ile Yazılım Güncelleme

Makinenize her zaman en güncel yazılımı kurmanız önerilir.

En güncel yazılımları alabilmek için, WiFi ile bir ağa bağlanmanız gereklidir. Bağlandığında makineniz mevcut yazılım güncellemesini otomatik olarak arayacaktır. Makine daha güncel bir yazılım tespit ederse üst araç çubuğunda yazılım güncelleme simgesi görünür olacaktır. En güncel yazılımı indirip kurabileceğiniz pencereyi açmak için simgeye dokunun. Yeni yazılımın kurulum işlemi Bilgi Alanında yanıp sönen yeşil bir nokta ile gösterilir.

Yazılımı daha sonra yüklemeyi seçerseniz, Bilgi Alanında en güncel yazılımın yüklemeye hazır olduğunu hatırlatan sarı bir nokta görünür.

Güncelleme tamamlandığında, makine otomatik olarak yeniden başlar. Yazılım sürümünü Ayarlarda, Makine Bilgisi bölümünde kontrol edebilirsiniz.



Makinenizde en güncel yazılımın bulunmadığını ve geçerli bir güncelleme olduğunu gösterir. En güncel yazılımı indirip kurabileceğiniz pencereyi açmak için simgeye dokunun.



Güncelleme yükleniyor.

USB Cihazı ile Yazılım Güncellemesi

www.pfaff.com adresine giderek web sitesini ziyaret edin ve makinenizi bulun. Burada mevcut güncellemeleri göreceksiniz.

1. Yazılım güncelleme zip dosyasını indirin. Arşiv paketini açın ve (.clo) dosyasını bir USB cihazına kopyalayın.

   Dikkat: Dosya adını değiştirmeyin veya dosyayı USB cihazda mevcut bir klasör içine kopyalamayın.

   Dikkat: Yeni yazılım güncelleme dosyasını (.clo) kopyalarken USB cihazda eski yazılım güncelleme dosyası olmadığından emin olun. Dosya adı eşsiz değildir.

2. Makinenin kapalı olduğundan emin olun. Yeni yazılım sürümünün yüklü olduğu USB cihazı makinenizdeki USB bağlantı noktasına bağlayın.
3. Makinenin önündeki Geri düğmesini basılı tutun ve makinenizi AÇIK/KAPALI düğmesi ile açın. Güncelleme simgesi ekranda göründüğünde Geri düğmesini bırakın.
4. Yazılım güncellemesi doğrulanır ve yüklenir. Güncelleme sırasında makine birkaç kez baştan başlatılabilir. Makineyi kapatmayın.
5. Güncelleme tamamlandığında, makine otomatik olarak yeniden başlar. Yazılım sürüm numarasını Ayarlarda, Makine Bilgisi bölümünde kontrol edin.

Ücretsiz mySewnet Nakış Yazılımı (PC ve MAC)

Makineniz için bilgisayar yazılım paketi mevcuttur. Bu yazılım aşağıdaki ek özellikleri sağlar:

- Temel Nakış Yazılımı - Nakış tasarımlarınızı açın, kopyala-yapıştır işlevini kullanın, tasarımları birleştirin ve renkleri sıralayın. Tasarımlarınızı makineniz için ihtiyacınız olan biçimde dışa aktarın. mysewnet.com adresinden daha fazla bilgi alabilirsiniz
- Nakış tasarımlarını kullanmak için bilgisayar eklentisi: Tasarımları küçük resimler olarak görüntüleme, farklı nakış dosya formatlarını okuma, kesme komutları ekleme ve daha fazlası. mySewnet hesabı oluşturmak ve yazılımı indirmek için mysewnet.com adresini ziyaret edin.

Daha fazla bilgiye ve ayrıntılı yükleme talimatlarına mysewnet.com adresindeki indirme sayfasından ulaşabilirsiniz.

Bilgisayar için mySewnet Buluta Senkronizasyon Aracının Kurulumu

mySewnet bulut eşleştirme aracını yükleyerek bilgisayarınızdaki bir yerel klasörün mySewnet bulutta depolanan içerikle eşleştirilmesini destekleyin.

Bilgisayarınıza mySewnet buluta senkronizasyon aracını indirmek ve ayrıntılı kurulum talimatlarına erişmek için cloud.mysewnet.com adresine gidin.

mySewnet Bulut eşleştirme aracı mySewnet buluttaki içerik ile dikiş makinesinin bilgisayarınızdaki bir klasör ile eşleştirilmesini sağlar. Bilgisayarınızda sürükleyip klasöre bıraktığınız dosyalar otomatik olarak mySewnet buluta aktarılır ve mySewnet hesaba giriş yaptığınızda makinenizden erişilebilir.



mySewnet bulutta oturum açıldı.



mySewnet bulut eşleştirme aracında oturum açılmadı.



Dosyalar mySewnet bulutu ile eşleştiriliyor.



mySewnet bulut eşleştirme aracı ile eşleştirme yapılamıyor. mySewnet bulut ortamında kullanılan alanı kontrol edin.

Uygulamalar

Mobil cihazınıza ücretsiz olarak indirebileceğiniz çeşitli uygulamalar mevcuttur. Uygulama seçeneklerimizi keşfetmek ve daha fazla bilgi almak için mysewnet.com adresini ziyaret edin. Uygulamaları doğrudan App Store veya Google Play üzerinden indirebilirsiniz.

mysewnet.com web sitesi

mysewnet.com, mySewnet hesabı olan kişilerin kullanabileceği tüm web hizmetlerine giriş noktasıdır.

- Hesap - Buradan kaydolabilir ve hesabınızı yönetebilirsiniz.
- mySewnet bulut - Kişisel dosyalarınızı çevrimiçi olarak saklayın ve yönetin. Dosyalar, mySewnet makinesindeki **creative icon™ 2** bulut klasörü ile mySewnet bulut senkronizasyon aracı arasında otomatik olarak senkronize edilir.
- Yardım Merkezi - mySewnet uygulamalarını ve hizmetlerini kullanmaya başlamak için yardım alın.
- Proje Oluşturucu - Adım adım talimatlar oluşturabildiğiniz ve paylaşabildiğiniz bir web hizmeti.

mySewnet Kitaplığı

mySewnet Library - Ücretli abonelik hizmetimizin bir parçası olarak Nakış Yazılımına ve binlerce nakış tasarımına erişebileceğiniz bir alan. Abonelik dışında tek bir tasarım satın alabilirsiniz.

Bu hizmet ve farklı hizmet düzeyleri hakkında daha fazla bilgi almak ve aboneliğinizi başlatmak için web sitemizi ziyaret edin.

Aboneliğiniz varsa WiFi'a bağlıyken mySewnet hesabınızla oturum açtığınızda makinenizin Nakış Düzenleme bölümünde mySewnet kitaplığı menüsü görünecektir. Buradan mySewnet kitaplığındaki bütün tasarımlar arasında arama yapabilir, gezinebilir ve seçim yapabilirsiniz.

mySewnet Blogu

mySewnet blogu üzerinden en güncel ürün haberlerini ve dikiş talimatlarını görüntüleyerek ilham alabilirsiniz!

Özet akışını görebilmek için makinenin WiFi'a bağlı olması gerekir.



Dikiş

Dikiş Modu - Giriş

Dikiş Moduna girmek için Dikiş seçeneğine dokunun. Varsayılan olarak düz dikiş seçilidir. Seçili dikiş, dikiş alanında gerçek boyutunda gösterilir. Dikiş Modunda dikişleri seçebilir, ayarlayabilir ve dikebilirsiniz. Kendi dikişlerinizi ve dizilerinizi oluşturmak için **Stitch Creator™** özelliğini ve Dizi Oluşturucuyu kullanın.

Dikiş Modu - Genel Bakış

Öneriler ve Etkin Özellikler, genişletilebilir Bilgi Alanı içerisinde gösterilir.

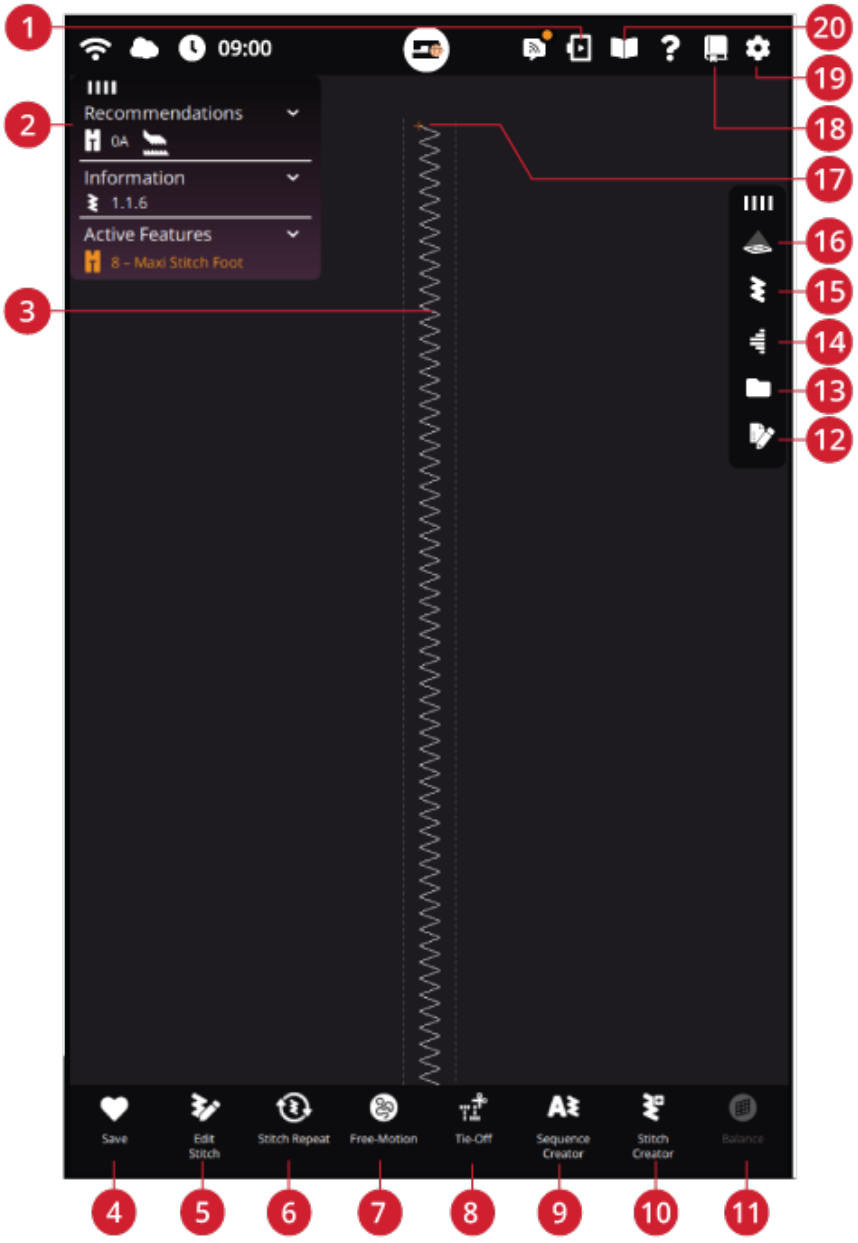

1. Dikiş Modu ve Nakış Düzenleme arasında geçiş
2. Bilgi Alanı
3. Dikiş alanı, seçili dikişi gerçek boyutunda gösterir
4. Kaydet düğmesi
5. Dikişi Düzenle
6. Dikiş Tekrarlama
7. Serbest Hareket Seçenekleri
8. Düğüm Seçenekleri
9. Dizi Oluşturucu
10. **Stitch Creator™** özelliği
11. Denge Ayarlamaları
12. Proje Oluşturucu - mySewnet Proje Oluşturucuda oluşturduğunuz dosyaları açın ve yönetin
13. mySewnet klasörü/Dosya Yöneticisi
14. Köşe dönüş çalışması
15. Dikiş Menüsü
16. Projeksiyon
17. İğne başlangıç noktası
18. Yardım Merkezi
19. Ayarlar
20. Devam eden projeleri aç

Dikiş Yükleme

Dikiş Menüsünden Dikiş Yükleme

Dikiş Menüsüne dokunun ve istediğiniz dikişi seçin. Mevcut dikiş kategorileri yatay olarak sıralanır, diğer kategorileri görmek için kaydırın. Üzerine dokunarak bir kategori seçin ve ardından kullanılabilir dikişleri görmek bir alt kategoriye dokunun. Dikiş Moduna yüklemek için bir dikişe dokunun. Pencerenin alt kısmında seçili dikişin önizlemesinin ve dikiş açıklamasının bulunduğu bir bilgi paneli bulunur. Dikiş seçme penceresi, alt köşedeki üçgene basıp sürükleyerek büyütülebilir. Menü Panelinin tamamı ekranda hareket ettirilebilir. Bunun için menünün en üstüne basılı tutun ve bırakmak istediğiniz yere taşıyın.

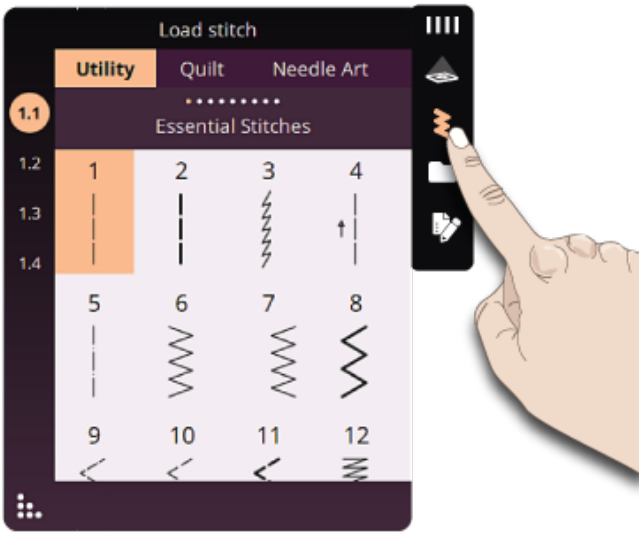

mySewnet Klasöründen/Dosya Yöneticisinden Dikiş Yükleme

Klasör simgesine dokunarak açın. Buradan mySewnet klasörünüze veya bir USB cihazına kaydettiğiniz dikişlere erişebilirsiniz. Yüklemek için dikiş dosyasına dokunun ve basılı tutun.

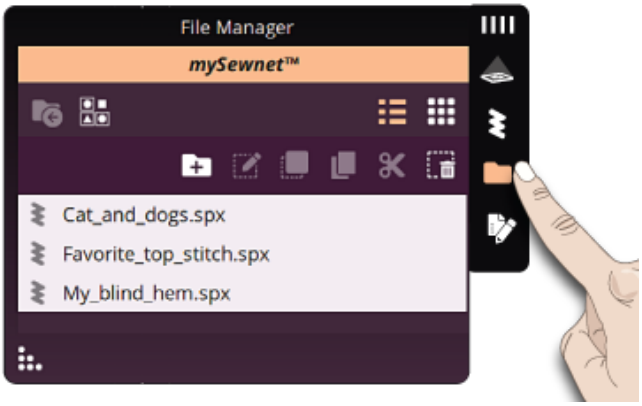

Dikişlerin ve Kılavuz Çizgilerin Yansıtılması

Projenizin üzerine dikiş sırasında destek olacak yardımcı çizgiler yerleştirmek için Projektörü kullanın. Kılavuz çizgiler ile ızgaraların renk ve boyutları ihtiyaçlarınıza göre ayarlanabilir.

Dikkat: Dikişlerin yansıtma önizlemesi iğnenin önünden gerçekleştirilir. Bu nedenle geri (düğme ilikleri gibi) veya yana doğru dikilen dikişler düzgün yansıtılamaz.

Projektör size şu konularda yardımcı olabilir:

- İğnenin altındaki dikişin önizlemesini sağlar. Gerçek boyutunda seçili dikişin projenizde nasıl görüneceğini görebilirsiniz.
- Dikiş dikerken kesinlik ihtiyacınızı karşılamak için boyutu ve açısı ayarlanabilir bir ızgara etkinleştirir.
- Bir veya iki kılavuz çizgiyle dikiş sırasında size rehberlik eder. Kılavuz çizgiler istediğiniz renkte düz veya açılı olarak kullanılabilir.
- Yukarıdaki tüm işlevleri aynı anda sunar.

Dikiş Önizlemesi

Ekrandaki Projeksiyon simgesine dokunulduğunda Projeksiyon menüsü açılır (A).

Dikiş kafasındaki Projeksiyon düğmesine dokunulduğunda Projeksiyon menüsü açılır (A) ve projektör Açık duruma getirilir.

1. Projektörü açmak veya kapatmak için Açık veya Kapalı seçeneklerine dokunun.
2. Projeksiyonunuzun parlaklığını buradan ayarlayın.
3. Makinenin dikiş alanını özel bir renkle aydınlatmasını istiyorsanız seçiminizi buradan yapabilirsiniz.
4. Kumaşınız üzerinde dikiş önizlemesini etkinleştirmek için Açık seçeneğine dokunun (B). Dikiş gerçek boyutunda gösterilir ve iğneye göre kumaşınıza yansıtılır.
5. Seçtiğiniz kumaş üzerinde maksimum görünürlük elde etmek veya özel bir iplik görünümü yaratmak için dikiş önizlemesinin rengini değiştirebilirsiniz.

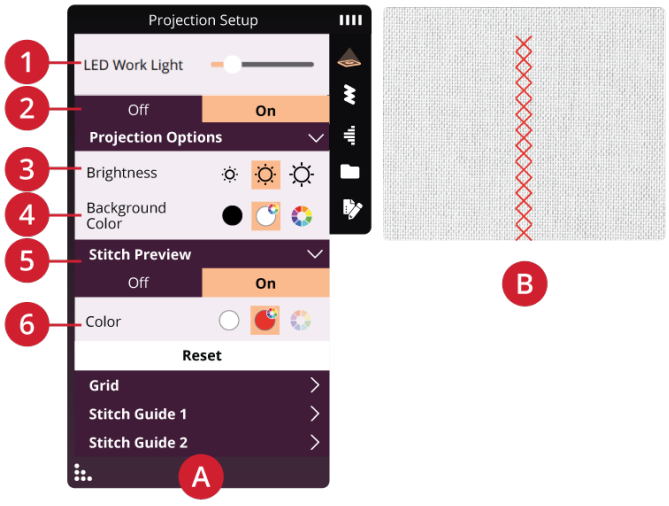

A. Dikiş Önizleme Ayarları *B. Kumaşa Yansıtma*

Izgara

Ekrandaki Projeksiyon simgesine dokunulduğunda Projeksiyon menüsü açılır (A).

Dikiş kafasındaki Projeksiyon düğmesine dokunulduğunda Projeksiyon menüsü açılır (A) ve projektör Açık duruma getirilir.

1. Kumaşınızın üzerine ızgara yansıtmak için Açık seçeneğine dokunun (B).
2. Izgaranın boyutunu ayarlayın.
3. Seçtiğiniz kumaş üzerinde maksimum görünürlük için ızgara rengini değiştirebilirsiniz.
4. Izgarayı hareket ettirmek için sol ve sağ okları kullanın.
5. Izgaranın açısını değiştirmek için sol ve sağ okları kullanın.

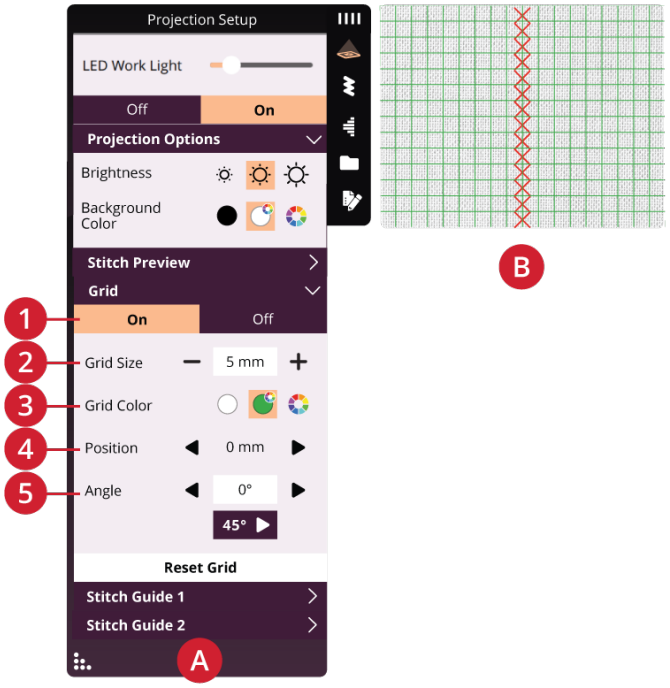

A. Dikiş Önizleme Ayarları *B. Kumaşa Yansıtma*

Dikiş Kılavuzları

Ekrandaki Projeksiyon simgesine dokunulduğunda Projeksiyon menüsü açılır (A).

Dikiş kafasındaki Projeksiyon düğmesine dokunulduğunda Projeksiyon menüsü açılır (A) ve projektör Açık duruma getirilir.

1. Kumaşınıza (B) ve ekrana bir dikiş kılavuz çizgisi yansıtmak için Açık seçeneğine dokunun.
2. Seçtiğiniz kumaş üzerinde maksimum görünürlük için kılavuz çizgilerin rengini değiştirebilirsiniz.
3. Kılavuz çizginizin uzunluğunu ayarlayın (maks. 100 mm).
4. Kılavuz çizginizin kalınlığını ayarlayın.
5. Kılavuz çizgiyi dikey olarak hareket ettirmek için aşağı ve yukarı ok tuşlarını kullanın.
6. Kılavuz çizgiyi yatay olarak hareket ettirmek için sol ve sağ ok tuşlarını kullanın.
7. Kılavuz çizginin açısını değiştirmek için sol ve sağ okları kullanın.
8. Farklı konum ve renkte iki farklı kılavuz çizgi kullanabilirsiniz. İkinci kılavuz çizginin değerlerini buradan ayarlayın.



A. Dikiş Önizleme Ayarları *B. Kumaşa Yansıtma*

Bilgi Alanı ve Dikiş Önerileri

Öneriler Bilgi Alanında gösterilir. Makineniz seçili dikiş ve geçerli ayara bağlı olarak otomatik öneriler sunar.

Aşağıdaki öneriler gösterilebilir:

Baskı ayağı, IDT™ sistemi ve Sabitleyici. Düz Dikiş İğne Plakası önerisi düz dikiş ile Serbest Hareket Seçeneği seçildiğinde gösterilir. Düz Dikiş Masura Bölmesi, düz dikişi sola taşıdığınızda görünecektir. İsteğe Bağlı Baskı Ayağı öneriliyorsa İsteğe Bağlı Baskı Ayağı simgesi ekranda görünür olacaktır.

Farklı sabitleyicilere ilişkin detaylı bilgi için Yardım Merkezindeki Sabitleyici Kılavuzu'nu kullanmanızı öneririz.



1. *Baskı Ayağı Önerisi*
2. *IDT™ Önerisi*
3. *Dengeleyici Önerisi*
4. *Düz Dikiş İğnesi Plakası*
5. *Düz Dikiş Masura Bölmesi*
6. *İsteğe Bağlı Baskı Ayağı*

Baskı Ayağı Tanıma

Baskı Ayağı Tanıma özelliği, orijinal baskı ayaklarının çoğunu algılayabilir. Baskı Ayağı Tanıma sistemi makineye hangi baskı ayağının takılı olduğunu tahmin eder. Seçili dikiş için önerilen baskı ayağı (A), takılı olduğu algılanan ayaktan (B) farklıysa makineniz Bilgi Alanında gösterilen bir mesajla sizi uyaracaktır. Ayrıca, yanlış ayağın takıldığı algılanırsa (C) sistem sizi bilgilendirecektir.

Dikkat: Baskı Ayağı Tanıma özelliğinin performansı baskı ayağı görünümündeki olası oda aydınlatması, kumaş yansıtma özellikleri, konum değişiklikleri, baskı ayağı yüzeyleri üzerindeki engeller veya fiziksel değişimler gibi değişikliklerden etkilenebilir.

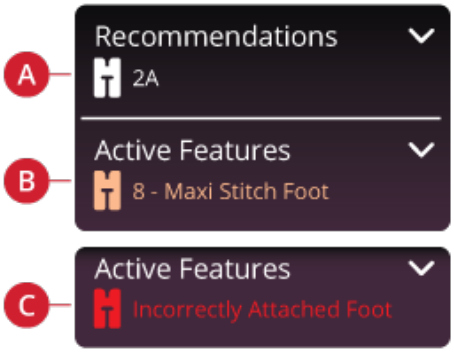

A. Önerilen baskı ayağı

B. Sinir ağı tarafından öngörülen takılı baskı ayağı

C. Baskı ayağı doğru şekilde takılmadı

Dikişi Düzenle



Seçili dikişi ayarlamaya yarayan kontrol penceresini açmak için Dikişi Düzenle seçeneğine dokunun.

Kontrol penceresinin sağ üst köşesinde bilgi simgesi bulunur. Bu simgeye dokunarak kontrol penceresindeki simgelerle ilgili açıklamaların bulunduğu panele erişebilirsiniz.

Kontrol penceresini kapatmak için Dikişi Düzenle seçeneğine tekrar dokunun.

Dikkat: Varsayılan Ayar her zaman beyaz rakamlarla gösterilir.

creative icon™ 2, en çok kullandığınız işlevleri dikiş ve nakış alanında istediğiniz şekilde yerleştirerek bu işlevlere erişmenizi sağlar. Ayırma işlevini etkinleştirmek veya devre dışı bırakmak için Makine Ayarları bölümüne gidin. Ayrılabilen kontroller özelliği etkinleştirildiğinde sol köşede Ayır simgesi görünür. Hangi kontrollerin hareket ettirilebileceğini görmek için Ayır simgesinedokunun. Kontrol penceresi açılana kadar Taşı simgesini basılı tutun. Sürükleyin ve istediğiniz yere bırakın. Makine, kapandıktan sonra yaptığınız değişiklikleri hatırlayacaktır. Kontrolü kapatmak için X'e dokunun. Araç Çubuğunu varsayılan haline döndürmek için, Akıllı Araç Setini kullanın ve Araç Çubuğunu sıfırlayın.

Dikiş Genişliği

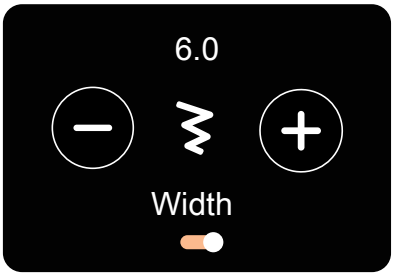

Kontrollerde + ve - düğmelerini kullanarak dikiş genişliğini artırın veya azaltın. Kontrolün üst kısmındaki sayı, dikiş genişliğini mm cinsinden gösterir.

Değiştirilen dikiş konumu dikiş genişliği ayarlamasını da sınırlandırabilir.

Dikiş Konumlandırma

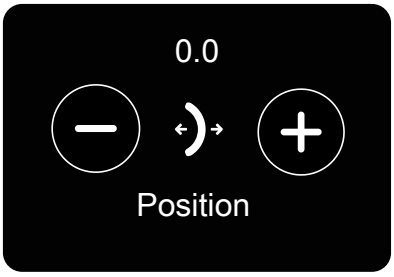

Genişliği 9 mm'den az olan belirli dikişlerde, dikiş konumunun değiştirilmesi mümkündür. Dikişi sağa kaydırmak için + sola kaydırmak için - düğmelerini kullanın. Kontrolün üst kısmındaki sayı, iğne başlangıç konumunu merkez iğne konumu ile ilişkili olarak mm cinsinden gösterir. Makinenin azami 37 dikiş konumu mevcuttur (düz dikiş için).

Dikiş konumu sadece maksimum dikiş genişliği sınırına kadar değiştirilebilir. Dikiş konumlandırmasının değiştirilmesi aynı zamanda dikiş genişliği ayarlamalarını da sınırlandırır.

Dikiş Uzunluğu

Kontrollerde + ve - düğmelerini kullanarak dikiş uzunluğunu artırın veya azaltın. Kontrolün üst kısmındaki sayı, ayarlanan dikiş uzunluğunu mm cinsinden gösterir. Bir zikzak dikiş ya da dekoratif dikiş için uzatılacaksa, tüm dikiş uzatılır. Dikiş yoğunluğunun ayarlanabildiği bir dikiş uzatılacaksa, dikişin tamamı uzayacaktır ancak dikiş yoğunluğu sabit kalacaktır.

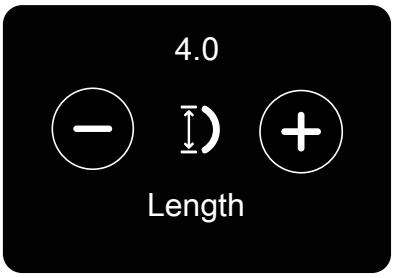

Dikiş Yoğunluğu

Dikiş yoğunluğu kontrolü, yoğunluğu (dikişin tamamını oluşturan her bir saten dikişin birbirine yakınlığı) ayarlar. Dikiş yoğunluğu tüm dikişin gerçek uzunluğunu etkilemez.

Yoğunluğu arttırmak için - düğmesine dokunun. Yoğunluğu arttırmak veya azaltmak için + veya - düğmelerine dokunun. Kontrolün üst kısmındaki sayı, saten dikişler arasındaki mesafeyi mm cinsinden gösterir.

İpucu! Örneğin özel iplik kullanırken farklı görsel etkiler elde etmek için yoğunluğu azaltın.

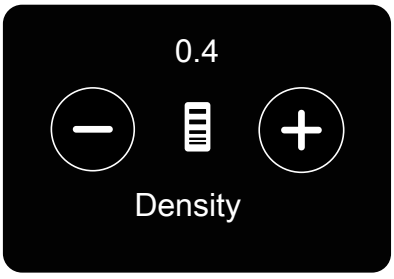

Ayna görüntüsü

Bir dikişin veya dikiş dizisinin yana doğru ikiz görüntüsünü oluşturmak için Yan Yana İkiz Görüntü simgesine dokunun. Bir dikişin veya dikiş dizisinin boyuna ikiz görüntüsünü oluşturmak için Uçtan Uca İkiz Görüntü simgesine dokunun.

İpucu! Aynalama için kısa yol oluşturmak amacıyla Akıllı Araç Kutusu'nu kullanın.

Dikkat: Bazı dikişler, örneğin düğme delikleri ile aynalama yapılamaz.

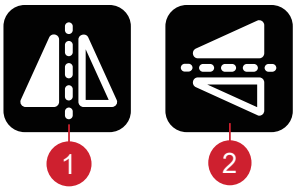

1. Uç Uca Ayna Görüntüsü

2. Yana Ayna Görüntüsü

Düğme İliği Uzunluğu

Sensörmatik Düğme İliği Ayağıyla bir düğme iliği dikerken, düğme iliği delik uzunluğunu - düğmesiyle azaltabilir, + düğmesiyle artırabilirsiniz.

Ayrıca manuel olarak düğme iliği dikebilirsiniz, nasıl manuel düğme iliği dikeceğinizi ve manuel düğme iliğinin nasıl tekrarlanabileceğini Dikiş Teknikleri bölümünden okuyabilirsiniz.

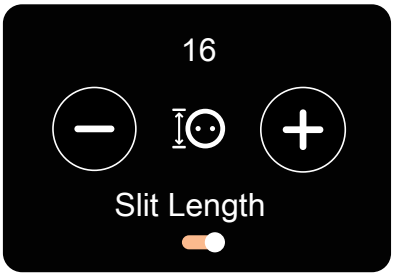

Düğme Dikişi Tekrarı

Düğme dikerken, dikiş tekrarlama sayısını ayarlayabilirsiniz. Dikiş tekrarlama sayısını azaltma veya artırmak için kontrollerden - veya + üzerine dokunun.

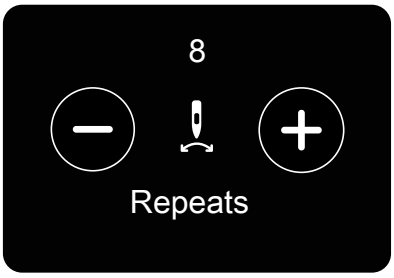

ActivStitch™ Teknoloji

ActivStitch™ teknolojisi özelliğiyle iğne ipliğini kontrol etmenin iki yolu vardır: iplik ölçümü ve iplik tansiyonu. En iyi dikiş sonucunu elde etmek için, mümkün olduğunda iplik ölçümünü otomatik olarak kullanılacaktır. İplik ölçme işlevi, seçili dikişe yönelik doğru miktarda iplik ölçümü yapmak için sürekli ve otomatik olarak kumaşın kalınlığını ölçer.

İplik tansiyonu kullanıldığında, tansiyon diskleri üst iplik tansiyonunun doğru değerde tutulmasını sağlar. Bazı özel yöntemler için iplik tansiyonu kullanılması gerekebilir. İplik tansiyonunu devreye almak için Geçici Ayarlar'da **ActivStitch™** teknolojisi özelliği seçimini kaldırın. **ActivStitch™** teknolojisi özelliği devrede iken, Dikiş Modunda görülen kontrol, mevcut ayarlara ve yüklü dikişe bağlı olarak iplik ölçümü ile iplik tansiyonu arasında geçiş yapacaktır.

İğne ipliği ile masura ipliği arasındaki dengeyi ayarlamak için iplik ölçümü /iplik tansiyon kontrolü kullanın, örneğin metalik iplik kullanırken azaltın, ağır iplik kullanırken artırın. Kullanacağınız kumaşın küçük bir parçasıyla farklı ayarlarla birkaç deneme yapın ve üst iplik ile masura ipliği arasındaki dengeyi kontrol edin.

Dikkat: İplik ölçüm/iplik tansiyonu ayarının değerini değiştirdiğinizde, değişiklikler yalnızca seçili dikişi etkileyecektir. Değişen ayarlarınız başka bir dikiş seçtiğinizde varsayılan ayarlara geri döner.

İpucu! Kalın iplikli kot kumaşında dikiş yaparken en iyi sonuçlar için iplik ölçümü/iplik tansiyonu ayarını artırın.

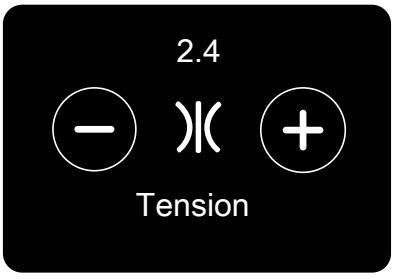

İplik Tansiyonu

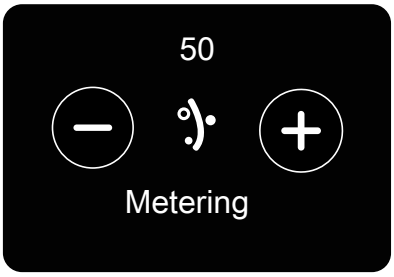

İplik Ölçüsü

İplik Tansiyonu/İplik Ölçü Ayarlaması

En iyi dikiş görüntüsü ve dayanıklılık için ipliklerin her iki kumaş katı arasında hizalı olarak kavuştuğundan emin olun.

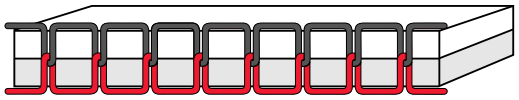

Doğru tansiyon

Masura ipliği kumaşın üst tarafında görünür durumdaysa, iplik tansiyonu/iplik ölçüsü fazla sıkı demektir. İplik gerginliğini/iplik ölçüsünü azaltın.

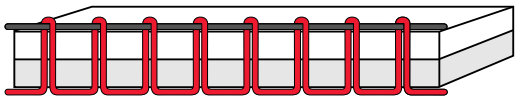

Tansiyon çok sıkı

Eğer üst iplik kumaşın alt tarafında görünür durumdaysa, iplik tansiyonu/iplik ölçüsü fazla gevşek demektir. İplik gerginliğini/iplik ölçüsünü artırın.

Dekoratif dikişler ve düğme ilikleri için en üst iplik, kumaşın alt tarafında görünür olmalıdır.

Dikişte kullanacağınız kumaşın bir parçasında birkaç deneme yapın ve tansiyonu kontrol edin.

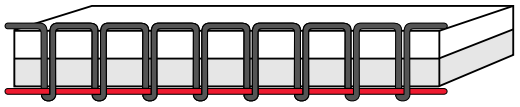

Tansiyon çok gevşek

Serbest Hareket Seçenekleri

Makinenizdeki tüm dikişler eşsiz etkiler yaratmak için serbest hareket kullanılarak dikilebilir. Farklı Serbest Hareket Seçeneklerinden birini seçebileceğiniz pencereyi açmak için Serbest Hareket simgesine dokunun. Tüm serbest hareket dikişleri için besleme dişleri otomatik olarak indirilir. Bu durumda kumaş el yardımıyla hareket ettirilmelidir.

Serbest Hareket Seçenekleri penceresini kapatmak için Serbest Hareket üzerine dokunun. Ayarlarınız Bilgi Alanında Etkin Özellikler başlığı altında gösterilir.

Dikkat: IDT™ sisteminin devre dışı olduğundan emin olun.



Dinamik Yaylı (ör. 6D)

6D Dinamik Yaylı Ayak Serbest Hareketi için Dinamik Yayı modunu etkinleştirin. Dinamik Yaylı Ayak kumaş kalınlığını ölçer ve her bir dikişte kalkıp inerek dikiş oluşturulurken kumaşı iğne plakasının üzerinde tutar.

Dikkat: Düz dikiş için Dinamik Yaylı Ayak 6D tavsiye edilir. Ayarlardan Dikiş Genişlik Güvenliğini etkinleştirin.

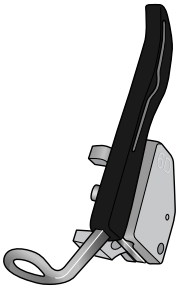

Dinamik Yaylı Ayak 6D - Serbest Hareketli

Yaylı

İsteğe bağlı yaylı ayak için makinedeki Yaylı Ayak Serbest Hareket modunu etkinleştirin. Yaylı ayak her bir dikişte kalkıp inerek dikiş oluşturulurken kumaşı iğne plakasının üzerinde tutar.

Dikkat: İsteğe bağlı yaylı ayağı yerel yetkili satıcınızdan temin edebilirsiniz.

⚠ *İğne baskı ayağına zarar verebileceğinden, Sensörmatik Serbest Hareket etkinken yaylı ayak kullanmayın.*

Sensörmatik

Makineyi baskı ayağı 6A veya iplik kordon gibi başka bir sensörmatik ayak için Sensörmatik moduna geçirmek için ayarlayın.

Düşük hızda serbest hareketle dikiş sırasında, yaylı ayak her bir dikişte kalkıp inerek dikiş oluşturulurken kumaşı iğne plakasının üzerinde tutar. Daha yüksek hızda, dikiş sırasında baskı ayağı kumaşın üzerinde akıcı şekilde hareket eder.

Dikiş yaparken kumaşınız iğneyle birlikte yukarı ve aşağı hareket ederse dikiş atlayabilirsiniz. Baskı ayağı yüksekliğinin alçaltılması kumaşla baskı ayağı arasındaki boşluğu azaltarak dikiş atlamayı engeller.

Sensörmatik modunda baskı ayağı yüksekliğini ayarlamak için Serbest Hareketli seçenekleri penceresini açın ve baskı ayağı yüksekliğini artırmak için +, azaltmak için ise - üzerine dokunarak yüksekliği değiştirin.

Dikkat: Baskı ayağı yüksekliğini çok fazla azaltmamaya dikkat edin. Kumaş baskı ayağının altında serbestçe hareket edebilmelidir.

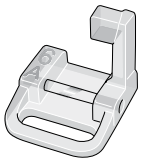

Sensörmatik Serbest Hareket Ayağı 6A

Cetvel Ayağı

Cetvel Ayağını etkinleştirerek makineyi isteğe bağlı serbest hareketli cetvel ayağı için serbest hareket moduna ayarlayabilirsiniz. Besleme dişi otomatik olarak indirilir.

Dikiş sırasında baskı ayağı kumaşın üzerinde kolayca hareket eder.

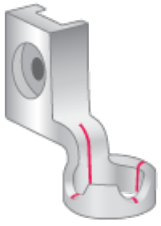

Serbest Hareketli Cetvel Ayağı

Düğüm Seçenekleri

Bu seçenekler dikişin başı ve sonunda Düğüm programlamanızı sağlar. Dikiş sonunda İplik Kesme programlamak da mümkündür.

Düğüm simgesine dokunduğunuzda farklı işlevler seçmenize olanak veren üç seçenek açılır; Başlangıç Düğümü, Bitiş Düğümü ve İplik Makası.

Düğüm seçenekleri penceresini kapatmak için Düğüm'e dokunun. Ayarlarınız bilgi alanında Etkin Özellikler başlığı altında gösterilir.

Dikkat: Çabuk düğüm için makinenin önünde bulunan düğüm düğmesini kullanın.



Düğüm seçenekleri seçiliyken dikiş yapma

- Dikişe başlar başlamaz Başlangıç Düğüm işlevi gerçekleştirilir.
- Bitiş Düğümü yapmak için Geri Dikiş düğmesine basın. Eylem gösterge lambası, makinenin dikişi bitireceğini ve Düğüm atacağını göstermek üzere yanacaktır.
- İplik Makası programlandığında, makine dikiş yaptıktan sonra iplikleri otomatik olarak keser. İğne ve baskı ayağı yukarı kalkar.

Dikkat: Geri dikişi etkinleştirmek için dikişi durdurun ve geriye doğru dikiş düğmesine iki kere basın. Geri dikiş gösterge ışığı yanar. Düğüm atılmaz.

Bitiş Düğümünü etkinleştirmek için geri dikiş yaparken Geri düğmesine basın. Eylem gösterge ışığı yanar.

İleri doğru dikişe dönmek için geriye doğru dikişi durdurun ve Geri düğmesine basın. Düğüm atılmaz.



Düğüm At Düğmesi



Geri dikiş düğmesi

Dikişi Kaydet

Dosyanızı kaydetmek için Kaydet düğmesine basın. Ekranda bir açılır pencere görüntülenir. Açılan Kaydetme penceresinde, dosyanızı mySewnet Bulut klasörüne veya USB cihazına kaydetmeyi seçebilirsiniz (USB cihazı bağlıyken seçenek olarak görünür). Daha önce kaydedilen tasarımlar, dikişler, diziler ve/veya yazı tipleri gösterilir. Klavyeyi kullanarak dosyanızı adlandırın ve Tamam'a dokunarak onaylayın.



Kaydetme düğmesi

Bir klasöre kaydetmek için klasörü üzerine basılı tutarak açın, ardından klavyeyi kullanarak dosyanıza isim verin ve onaylamak için açılır pencerede Tamam'a basın. Yeni bir klasör oluşturmak için, Yeni Klasör Oluştur'a dokunmanız, klasöre klavye ile isim vermeniz ve Tamam'a basmanız yeterlidir. Ardından klasör üzerine basılı tutarak açın ve dosyayı yeni klasöre kaydedin.

Dosyaları liste veya küçük resim olarak gösterebilirsiniz. Seçim yapmak için liste veya küçük resim simgesine dokunun. Dosyalar, Liste Görünümünde dosya adı ve dosya türü ile gösterilir. Küçük Resim Görünümünde ise dosyalar, dosya adı ve dosyanın küçük resmi ile gösterilir.

Kaydetme işlemini iptal etmek için sol üst köşedeki çarpı simgesine dokunarak açılır pencereyi kapatın. Kaydetme penceresi kapanır ve Dikiş Moduna geri dönersiniz.

Dosya Yöneticisi'nde kayıtlı dikişlerinizi düzenleme konusunda bilgi edinin.

Geçerli durum kaydedilirken tüm ayarlarınız saklanır. Böylece Ana Ekrandaki "Geçerli Durumdan Devam Et" seçeneğine dokunarak daha sonra devam edebilirsiniz.

Dikkat: Bir seferde yalnızca Mevcut Durum tutabilirsiniz.

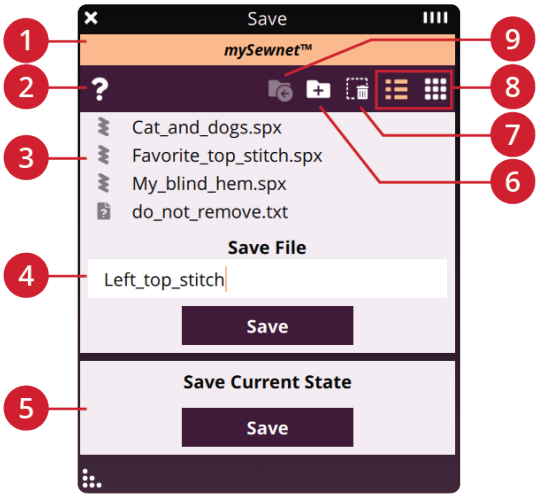

1. *mySewnet bulut klasörüne veya USB'ye kaydet (bağlıysa)*
2. *Hızlı Yardım*
3. *Kayıtlı Dikişler*
4. *Dosya Adı*
5. *Mevcut Durumu Kaydet*
6. *Yeni Klasör Oluştur*
7. *Seçili dikişi sil*
8. *Liste ve Küçük Resim Görünümü*
9. *Klasöre taşı*

Dengeleme

Özel kumaşlar üzerinde dikiş yaparken veya özel bir teknik uygularken denge ayarlaması yapmak gerekebilir.

Artık bir kumaş parçası üzerine dikiş uygulayarak başlayın. Denge Ayarlama penceresini açmak için Alt Çubukta Denge seçeneğine dokunun. Ekrandaki önizlemeyi diktiğiniz numune ile eşleşecek şekilde, kontrollerde + ve - simgelerini kullanarak değiştirin. Dikişe yeniden başladığınızda denge düzelecektir.

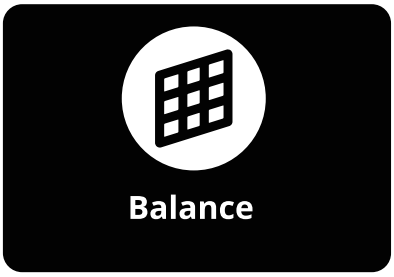

Denge

Dikiş Programları

Bu teknikler bazı özel baskı ayakları ve aksesuarlar gerektirebilir.

Tapering Dikişleri

Tapering komutları, tapering uygulanabilecek bir dikiş seçildiğinde görünür olacaktır. Başlangıç ve bitiş taperlerinin açılarını görmek için Tapering menüsü üzerine dokunun. Seçim alanında üzerine dokunarak bir açı seçin. Makine başlangıçtaki tapering uygulanan noktayı dikecek ve seçili dikiş ile devam edecektir. İstenen uzunluk dikildiğinde, Geri düğmesine dokunun. Dikiş sonuna kadar tapering uygulanacaktır. Dikiş başlangıcında veya sonunda taperingi kaldırmak için Tapering Kapalı seçeneğini seçin. Hem başlangıç hem bitiş için Tapering Kapalı seçeneğini seçerseniz, tapering uygulanmayan normal bir dikiş olacaktır.

Dikkat: Tapering komutları, örneğin düğme iliği seçildiğinde görünür olmayacaktır.

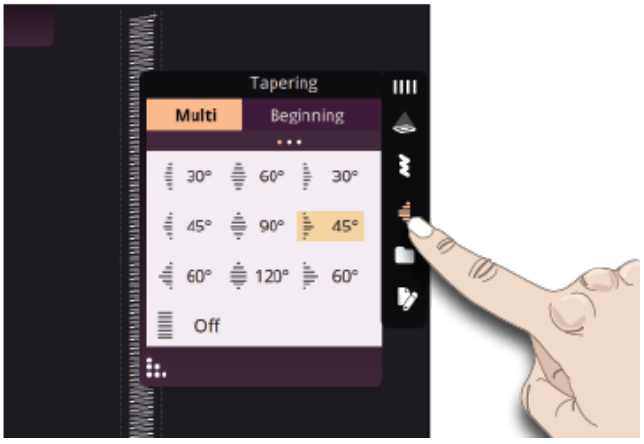

Saten Dikiş Tapering Uygulaması

Tapering Dikiş, saten dikişte köşeler ve noktalar için otomatik tapering uygular ve saten dikiş harfleme için kullanılabilir. Saten dikiş uygulamasını deneyin ve tapering uygulanmış saten dikişin bir köşesini sabitlenmiş bir kumaş parçasına dikin.

1. Menü 4 - saten dikişlerdeki menüden dikiş 4.3.6.'yı seçin.

2. Taperingi açın ve başlangıç ve bitiş için 45 derece seçin.

3. Makinenizde İğne Durdurma Yukarı/Aşağı seçeneğini etkinleştirin ve dikişe başlayın. Makine tapering uygulanan noktayı dikecek ve seçili genişlikte saten dikiş ile devam edecektir.

4. Saten dikiş istenen uzunlukta olduğunda, Geri düğmesine basın. Böylece bitiş taperingi başlayacaktır.

5. Sonraki tapering saten dikiş ile devam etmek için kumaşı döndürün.

Dikiş Tekrarlama

Dikiş Tekrarlama kesin bir dikiş uzunluğu programlamanızı ve dikişin kaç tekrarla dikileceğine karar vermenizi sağlar.

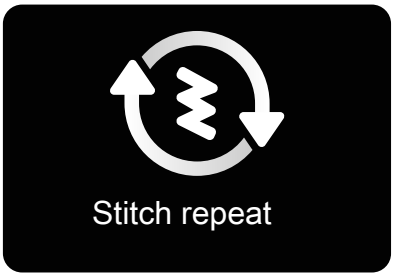

Dikiş tekrarlama

Kırkyama Programı

Kırkyama Programı tekrarlanarak dikilebilen hatasız bir dikiş yeri uzunluğu belirlemenizi sağlar. Kapitone işlemlerinde çok kullanışlıdır.

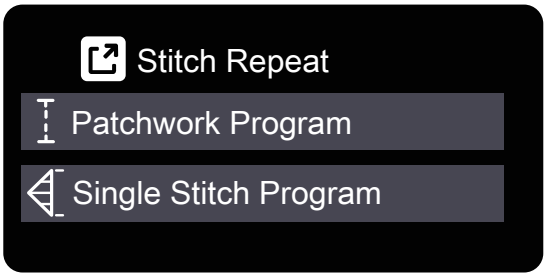

Dikiş uzunluğu programlamak için, Alt çubukta yer alan Dikiş Tekrarlama üzerine dokunun ve Yama Programını seçin. İstediğiniz dikiş uzunluğuna ulaşana kadar dikin ve dikiş sırasında Geri düğmesine basın. Makinedeki geri göstergesi mevcut tekrar bitene kadar yanık kalacaktır. Bu şekilde dikiş yerinin boyu ayarlanmış olur.

Dikiş uzunluğu ayarlandıktan sonra, Yama Programı devre dışı kalır. Bunun yerine artık Tekli Dikiş programı etkinleşir. Programlı yama işleminize dahil edilen dikiş tekrarı sayısı, +/- kontrollerinin üzerinde gösterilir. +/- kontrolleri sayesinde tekrar sayısını azaltarak/artırarak dikiş uzunluğunu ayarlayın.

Tekli Dikiş Programı

Tekli Dikiş Programı aynı dikişi kaç kere tekrarlamak istediğinize karar vermenizi sağlayan bir programdır. Dikiş Tekrarlama üzerine dokunun ve Tek Dikiş Programını seçin. +/- simgelerini kullanarak tekrar sayısını ayarlayın. Tekrar sayısı +/- simgelerinin üzerinde gösterilir. Tekrarların dikilmesi bittiğinde makine otomatik olarak duracaktır.

Program Birleştirme

Tapering ile Kırkyama Programlarının birleştirilmesi bir taperli ek yeri dikişinin aynı uzunlukla tekrar edilmesine olanak sağlar.

Taperingi Tapering bölümünde açıklandığı şekilde etkinleştirin. İstediğiniz uzunlukta dikin. Geri dikiş düğmesine basıldığında geri göstergesinin ışığı taperin sonuna değin artar ve son dikiş tekrarı ile sona erer.

Ek yeri dikişi artık programlıdır ve Tekli Dikiş Programı etkindir. Tekrar dikişe başladığınızda dikiş otomatik olarak aynı uzunlukta tekrarlanacaktır.

Tekrar sayısı +/- kontrollerinin üzerinde gösterilir. +/- kontrolleri sayesinde tekrar sayısını azaltarak/artırarak dikiş uzunluğunu ayarlayın.

Dikkat: Ekranda gösterilen tekrarlar Tapering işlemini içerir.

Dikiş Modunda Ayarlar

Ayarları değiştirmenin iki yolu vardır.

1. Varsayılan Ayarlar - Varsayılan Ayarlarda yapılan ayarlar, makine kapatıldığında dahi kayıtlı kalır.

2. Geçici Ayarlar - Geçici Ayarlar ile belirlenen ayarlar Yardım Merkezinden yeni bir proje başlatıldığında veya yeni bir dikiş işi başlatıldığında sıfırlanır. Makineyi kapatırken, Geçici Ayarlarda yapılan tüm değişiklikler varsayılan ayarlarla değiştirilir.

Geçici Ayarlarda yapılan değişiklikler Bilgi Alanında Etkin Özellikler başlığı altında gösterilir.

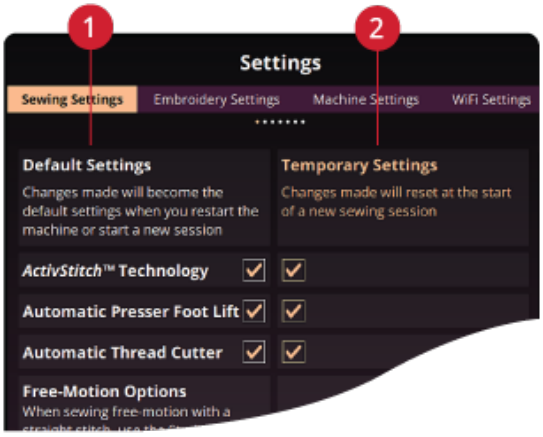

1. Beyaz renkli işaretli kutucuklardaki Varsayılan Ayarlar

2. Turuncu renkli işaretli kutucuklardaki Geçici Ayarlar

ActivStitch™ Teknoloji

ActivStitch™ teknolojisi özelliği seçildiğinde, makineniz iplik ölçümü veya iplik tansiyonu yoluyla seçili dikiş ve ayarlar temelinde üst ipliği kontrol etmenin en iyi yolunu otomatik olarak seçecektir. İplik ölçme işlevi, seçili dikişe yönelik doğru miktarda iplik ölçümü yapmak için sürekli ve otomatik olarak kumaşın kalınlığını ölçer. İplik tansiyonu işlevi kullanılırken, tansiyon diskleri üst iplik tansiyonunun doğru değerde tutulmasını sağlar.

İplik ölçümünü desteklemeyen belirli aksesuarlar veya özel teknikler kullandığınız durumlar haricinde bu ayarı seçili tutmanız önerilir.

İplik tansiyonuna geçmek için geçici ayarlarda **ActivStitch™** teknolojisi özelliği seçimini kaldırın. İplik ölçüm/iplik tansiyonunun ayarlanmasını sağlayan kontrol, etkin dikişe ve **ActivStitch™** teknolojisi özelliğinin geçici ayarlarda seçili olup olmadığına bağlı olarak değişecektir.

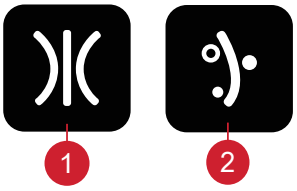

1. İplik Tansiyonu

2. İplik Ölçüsü

Otomatik Baskı Ayağı Kaldıracı

Seçildiğinde, makine aşağıdaki durumlarda baskı ayağını otomatik olarak kaldırır:

- İğne aşağı konumda durduğunda, baskı ayağı otomatik olarak pivot yüksekliğine kalkar.
- İplik kesme sonrasında, baskı ayağı kaldırma konumuna yükseltilir.

Seçimi iptal ettiğinizde, iğne aşağı konumdayken makineyi durdursanız bile baskı ayağı inik konumda kalacaktır.

Otomatik İplik Kesici

Seçildiğinde, iplikler aşağıdaki durumlarda otomatik olarak kesilir:

- Dikiş ve dizilerdeki kesme komutlarında.
- Tek dikiş, örneğin monogram veya fisto diktikten sonra.

Seçildiğinde, otomatik iplik makası uygulaması kalkar.

Dikkat: Masura kapağının hemen üzerinde, iğne plakasının iki deliğine takılı isteğe bağlı aksesuarları kullanarak seçimi kaldırın ve böylece iğne plakasının altındaki otomatik iplik kesme bıçağının zarar görmesi engellenir.

Serbest Hareket Seçenekleri

Makinenizdeki tüm dikişler eşsiz etkiler yaratmak için serbest hareket modu kullanılarak dikilebilir. Farklı Serbest Hareket Seçenekleri arasından dilediğinizi seçebilirsiniz. Tüm serbest hareket dikişleri için besleme dişleri otomatik olarak indirilir. Bu durumda kumaş el yardımıyla hareket ettirilmelidir.



Serbest Hareket Seçenekleri

Serbest Hareket Seçeneklerine Ayarlar üzerinden ve Dikiş Modunda Serbest Hareket simgesine dokunarak ulaşabilirsiniz. Geçici Ayarlarınız Bilgi Alanında Etkin Özellikler başlığı altında gösterilir.

Dikkat: IDT™ sisteminin devre dışı olduğundan emin olun.

Dikiş Sınırlama Seçenekleri

Makineyi dikiş genişliği Emniyetine ayarlayın veya dikiş genişliği ve dikiş konumlamasını sınırlamak için çift iğne boyutunu seçin. Bu, dikiş genişliğinin tamamının kullanılmasına izin vermeyen aksesuarlarda dikiş yaparken iğnenin kırılması riskini en aza indirir.

Dikiş Genişliği Güvenliği

Seçildiğinde, makine iğnenin, baskı ayağının ve iğne plakasının zarar görmesini önlemek için yalnızca ortalanmış düz dikişe izin verir. Yalnızca ortalanmış iğne konumunu destekleyen bir aksesuar kullanırken, örneğin düz dikiş baskı ayağı, dikiş genişlik emniyetini seçin. Dikiş genişlik emniyeti, Düz Dikiş İğne Plakası makineye takılı olduğunda otomatik olarak seçilir ve Düz Dikiş İğne Plakası takılı olduğu sürece bu seçim kaldırılamaz.



Dikiş Genişliği Güvenliği

Düz Dikiş İğne Plakası söküldüğünde, dikiş genişlik emniyeti seçeneğini koruma veya kaldırma seçeneğiniz olacaktır. Dikiş genişlik emniyeti etkinleştirildiğinde, tüm çift iğne boyutları dikiş genişlik emniyeti ile kullanılamayacağı için devre dışı bırakılır.

Dikkat: Başlarken bölümünden yeni bir proje başlatıldığında veya yeni bir dikiş oturumu başlatıldığında bu ayar sıfırlanır. Bu ayarı gerektiren aksesuarları her zaman çıkardığınızdan emin olun veya yeni bir proje veya oturuma başladığınızda bu ayarı tekrar seçin.

Çift İğne

Çift iğne boyutu seçildiğinde, tüm dikişlerin dikiş genişliği ve dikiş konumu iğne, baskı ayağı ve iğne plakasının zarar görmesini önlemek amacıyla seçili çift iğne boyutuna göre sınırlanır. Dikiş Modunda, Etkin Özelliklerde çift iğne seçildiği gösterilir. Çift iğne seçildiğinde, dikiş genişlik emniyeti çift iğne ile kullanılamayacağı için devre dışı olacaktır.

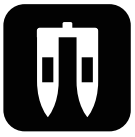

Çift İğne

Dikkat: Başlarken bölümünden yeni bir proje başlatıldığında veya yeni bir dikiş oturumu başlatıldığında bu ayar sıfırlanır. Bu ayarı gerektiren aksesuarları her zaman çıkardığınızdan emin olun veya yeni bir proje başladığınızda bu ayarı tekrar seçin.

İğnenin Durma Konumu

Yukarı seçildiğinde, makine iğne yukarıda iken durur. Aşağı seçildiğinde, makine iğne aşağıda iken durur. Bu ayar makinenin önündeki İğne Yukarı/Aşağı düğmesine basarak da ayarlanabilir.



İğnenin Durma Konumu

Baskı Ayağı Basıncı

Birçok durumda, baskı ayağı basıncını ayarlamanız gerekmez. Özel teknikler ayarlama gerektirebilir. Rakam arttıkça kumaşın üzerindeki basınç da artar.



Baskı Ayağı Basıncı

Besleme Dişi Seçenekleri

Otomatik ayar seçiliyken (önerilen) makineniz Besleme Dişlerini dikişe ve diğer seçili ayarlara göre otomatik olarak indirir veya kaldırır. Örneğin, düğme üzerine dikişte veya serbest hareketli dikişte besleme dişleri indirilir.

Yukarı seçeneğini belirlediğinizde besleme dişleri tüm dikiş işlemleri için kaldırılır. Aşağı seçeneğini belirlediğinizde besleme dişleri tüm dikiş işlemleri için indirilir.

Dikkat: Baskı ayağı ekstra yukarı konuma kaldırılırken makine, besleme dişlerini her zaman otomatik olarak indirir.

Dikkat: Yardım Merkezi'nden yeni bir projeye başlandığında besleme dişi seçenekleri her zaman otomatiğe ayarlanır.

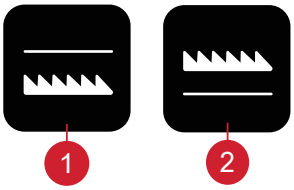

1. Besleme Dişleri Aşağıda

2. Besleme Dişleri Yukarıda

Düğüm Seçenekleri

Bu seçenekler dikişin başı ve sonunda Düğüm programlamanızı sağlar. Dikiş sonunda iplik kesme programlamak da mümkündür.

Düğüm simgesine dokunduğunuzda farklı işlevler seçmenize olanak veren üç seçenek açılır; Başlangıç Düğümü, Bitiş Düğümü ve İplik Makası.

Düğüm Seçenekleri penceresini kapatmak için Düğüm'e dokunun. Ayarlarınız Bilgi Alanında Etkin Özellikler başlığı altında gösterilir.

Dikkat: Çabuk düğüm için makinenin önünde bulunan düğüm düğmesini kullanın.



Düğüm Seçenekleri

Dikiş Teknikleri

Bu teknikler bazı özel baskı ayakları ve aksesuarlar gerektirebilir.

Düğme İlikleri

İstediğiniz düğme iliği uzunluğunun uygun olduğunu doğrulamak için düğme iliğini bir kumaş parçası üzerine deneme olarak dikin.

Kumaş kenarından bırakmak istediğiniz mesafeyi ölçün ve düğme iliğinizin uzunluğunu ekleyin. Aksesuar kutusundaki cetveli kullanarak düğmenizi ölçebilirsiniz. Düğme deliği uzunluğunu ayarlayın ve kırmızı okun ayaktaki işaretle hizalandığından emin olun.

Dikiş yaparken tamamlanan telalı kumaş kenarını, size dönük olmayacak şekilde baskı ayağının altına yerleştirin. Başlangıç noktasını konumlandırmak için kumaşınızın üzerindeki işareti kullanın.

Otomatik Düğme İliği

Dikiş için Hazırlık

1. IDT™'yi devre dışı bırakın.
2. Sensörmatik Düğme İliği Ayağını yerleştirin ve fişi makinenizin arkasına takın.
3. Kırmızı okun ayaktaki işaretle hizalandığından emin olun.
4. "Dikişi Düzenle" penceresini açın.
5. “Aralık Uzunluğu” boyut kontrol alanından düğme iliği uzunluğunu mm olarak ayarlayın. Aralık uzunluğunu, düğmenin boyutundan biraz daha geniş olacak şekilde belirleyin.
6. Tamamlanan telalı kumaş kenarını, kendinize dönük olmayacak şekilde baskı ayağının altına yerleştirin. Başlangıç noktasını konumlandırmak için kumaşınızın üzerindeki işareti kullanın.

Düğme İliğini Dikme

1. Pedala veya Başlat/Durdur düğmesine basarak dikmeye başlayın. Makine geriye doğru dikiş yaparak başlayacaktır.
2. Makine otomatik olarak duruncaya kadar dikmeye devam edin.

İpucu! İstediğiniz düğme iliği uzunluğunun uygun olduğunu doğrulamak için düğme iliğini bir kumaş parçası üzerine deneme olarak dikin.

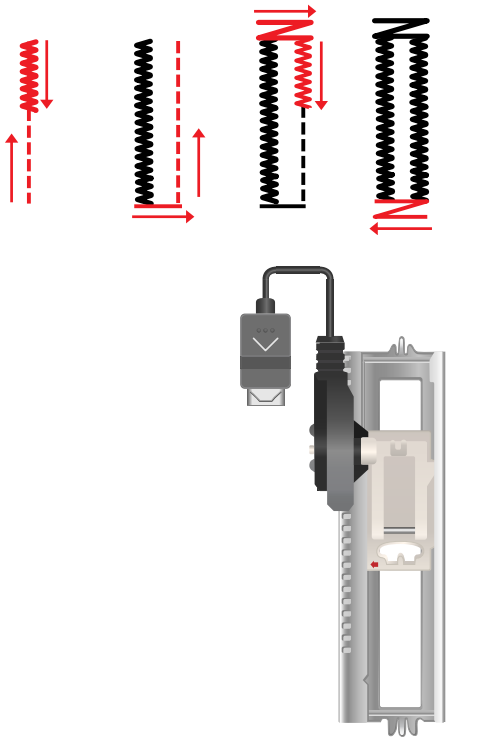

Sensörmatik Düğme İliği Ayağı

Manuel Düğme İliği

Ağır dokuma kumaşlar için manuel düğme ilikleri önerilir. El yordamıyla düğme iliği dikmek için 5M baskı ayağını kullanın.

1. İlk sütunu düğme iliğinin olmasını istediğiniz uzunlukta dikin.
2. Geri dikiş düğmesine dokunun. Makine punterizi diker ve ikinci sütuna geçer.
3. Sütunlar hizalandığında geri dikiş düğmesine dokunarak ikinci punterizi dikin.
4. Aynı uzunluğu tekrar yineleyerek dikmek için DURDUR işlevine dokunun.

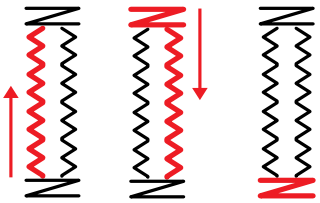

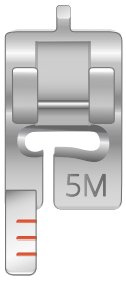

Basklı Ayağı 5M

Manuel Düğme İliği Tekrarlama

Düğme iliğini ayarladığınızda, Düğme İliğini Tekrarla işlevini kullanarak, bire bir kopyalayabilirsiniz. Bu simge seçili olduğu sürece makine düğme iliğini sürekli tekrar edecektir. Düğme İliğini Tekrarla işlevi sadece düğme iliğini manuel dikme sırasında görünür. İşlevi kaldırmak için sadece simge seçimini iptal edin.

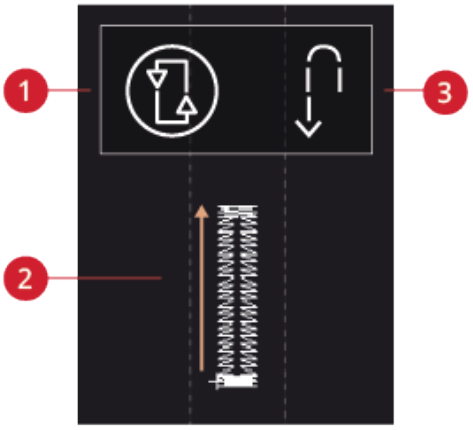

1. Düğme İliğini Tekrarla

2. Düğme İliği Başlangıç Konumu

3. Ters

Fitilli Düğme İliği

Dantel ipliği ile dikilen fitilli düğme ilikleri daha sabit, sağlam ve profesyonel görüntüye sahip olur. İnce koton veya standart dantel ipliği kullanın.

1. Dantela ipliğini Manuel Düğme İliği Ayağı 5M'nin arka bölümünün ortasında uzanan metal çubuğa yerleştirin. Ayağın altındaki iplik uçlarını ayağın ön kısmına ilerletin.

2. 5M Manuel Düğme İliği Ayağını yerine geçirin.

3. Düğme iliğini tamamladıktan sonra, iplik ilmeği düğme deliği punterizinin altına gizlenene dek dantela ipliğinin uçlarını çekin.

4. Dantela ipliklerini bir iğneye takın ve giysiden ters yöne doğru çekin. Dantel ipliklerini düğümleyin ve fazla ipliği kesin.

Düğme Dikme

Düğme dikmek için baskı ayağını çıkartın ve düğme dikmeyi seçin. Besleme dişleri otomatik olarak indirilir.

Düğmeyi baskı ayağı tutucusunun altına yerleştirin. Düğmenin üzerindeki deliklerin iğnenin salınımıyla hizalı olduğundan ve genişliğin gerçek düğme için uygun olduğundan emin olmak için İkiz Görüntü simgesini kullanın. Eğer gerekirse, Genişlik simgelerini kullanarak delikler arasında genişliği değiştirin.

Gerekirse, düğmeyi kumaşa bağlayan dikiş sayısını azaltmak veya arttırmak üzere Düğme Dikiş Tekrarı simgesine dokunabilirsiniz. Dikişe başlayın. Makineniz programı sizin için dikecektir.

Dört Yönlü Dikiş

Kumaşınızı döndürmek zorunda kalmadan yamalar üzerinde dikiş yapabilmek ve dekoratif dikiş tasarımları için Dört Yönlü dikişleri kullanın. Ek dikiş menüsü ve alt kategori 2'den dikiş seçerken dikiş moduna Dört Yönlü dikiş yüklenir.

Başlangıç noktası dikiş alanında x ile işaretlidir. Yönü değiştirmek için dört dikişten biri üzerine dokunun. İstenilen uzunluk bir yönde dikilince, dört yönden birine dokunarak yeni bir yön seçin.

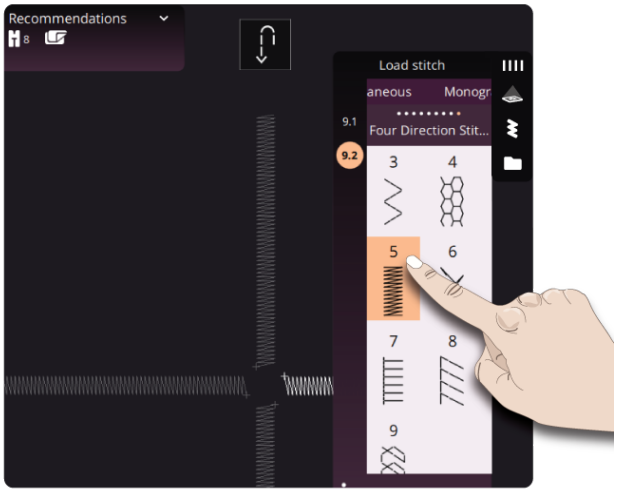

Özel Dikiş Teknikleri

creative icon™ 2 makinenizdeki Özel Dikiş Tekniği dikişleri arasında Kurdele, İstifli, Üst, Parlak ve Dantel Kenarlı dikiş bulunmaktadır. Özel Dikiş Teknikleri, Yardım Merkezinde Teknikler ve Öğreticiler bölümünde bulunabilir. Bu bölümden çeşitli tekniklerle ilgili talimatlara ve animasyonlara erişebilirsiniz. Aşağıda bu tekniklerle ilgili verilen örneklere göz atın ve **creative icon™ 2** makinenizde diğer teknikleri keşfedin.

Kurdele Dikişler

Makinenizde şık Tek, Çift ve Üçlü kurdele dikişleriyle dekoratif dikişlerinize ek bir boyut katın. Dar kurdeleler dikiş sırasında bu özel dikişlerin içine dokunur. En iyi sonuçlar için dikişinizi desteklemek üzere kumaşın altında kumaşınızın tipine ve ağırlığına uygun bir tela kullanın.

Kurdele dikişine ilişkin talimatları görmek ve doğru ayarları otomatik olarak almak için Yardım Merkezi'nde Teknikler ve Öğreticiler bölümüne gidip Kurdele Dikiş Projelerini bulmanız önerilir.

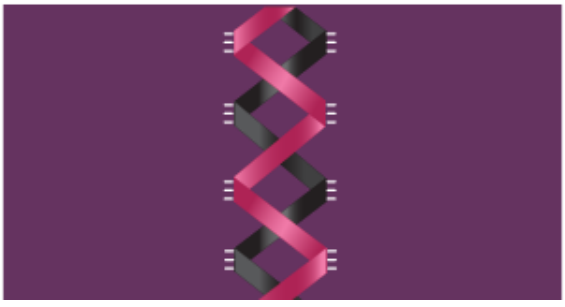

İstiflenen Dikişler

İstifli dikişleri kullanarak iki renkli çok güzel süslemeler dikebilirsiniz. İstifli dikişler birbiri üzerine dikilmek üzere tasarlanmış uyumlu dikiş çiftlerinden oluşur.

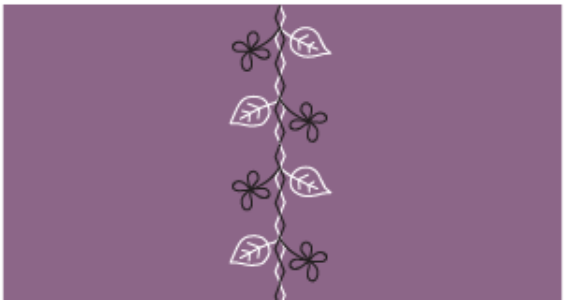

Üst Dikişler

Üst dikişler bağlanan dikişlerin görünmez olduğu yerlerde özel bir etki yaratır. Bu tekniği kullanmanın iki yolu vardır; ilk teknik İki Seviyeli Kılavuz Ayak, sabitleyici bir parça ve bir parça katlanmış kumaş ile dikmektir. İkinci teknik iki parça kumaşı birbirine dikmektir.



Parlak Dikişler

Parlak Dikişler sadece Pfaff'a özgü bir dikiş tekniğidir. Bu dikişlerde bir dikiş çizgisinin herhangi bir şekille dikilmesini sağlayan entegre durdurucular vardır. Kıyafetlerde güzel görünümlü yaka çizgileri veya cep çizgileri oluşturun.

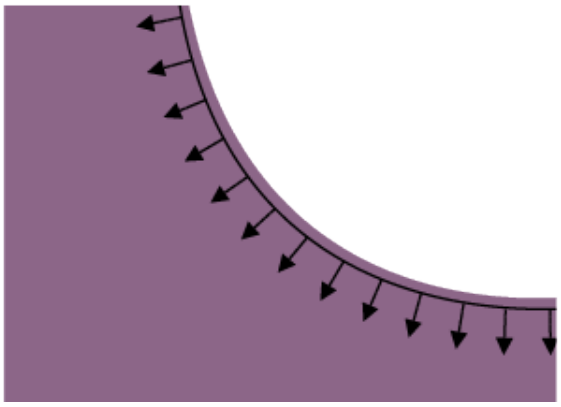

Deniz Kabuğu Şekilli Kenar (Scallop Kenar) Dikişleri

İki Seviyeli Kılavuz Ayağını ve suda çözünür sabitleyici kullanarak projenizde güzel görünümlü Deniz Kabuğu Şekilli Kenarlar dikin.



İsteğe Bağlı Ayak Dikişleri

Bu alt kategoride fitil yapma, boncuk dikişleri ve kenar dikişleri gibi dikiş teknikleri için özel dikişler bulunmaktadır. Bu teknikler özel baskı ayakları ve aksesuarlar gerektirir.

Dikkat: Hızlı Yardım seçeneğine ve sonra dikiş seçim alanındaki seçili dikişe dokunarak, o dikiş için hangi baskı ayağını kullanmak gerektiğini öğrenin.



İsteğe Bağlı Ayak Simgesi

Proje Oluşturucu

mySewnet Proje Oluşturucu, en sevdiğiniz dikiş veya nakış projelerinizi adım adım talimatlara dönüştürebileceğiniz bir araçtır. Bu talimatları arkadaşlarınızla, ailenizle ya da ilham vermek istediğiniz diğer kişilerle paylaşabilirsiniz. Buradan mySewnet Proje Oluşturucu içerisinde oluşturulan projeleri açabilir ve düzenleyebilirsiniz.

projectcreator.mysewnet.com adresinden Proje Oluşturucu hakkında daha fazla bilgi edinin.

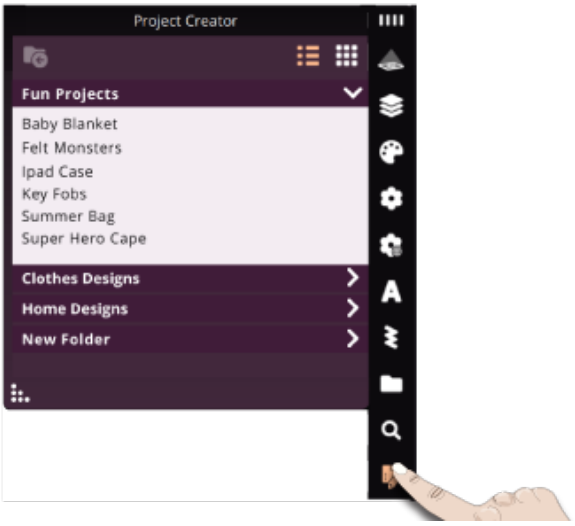

Dikişte Açılır Pencere İletileri

Makineniz dikiş deneyiminizi mümkün olduğunca rahat hale getirmek için bazı durumlarda açılır mesajlar kullanarak sizinle iletişime geçer. Bu mesajlar; uyarılar, öneriler veya bilgiler içerebilir ya da sizden bir işlem gerçekleştirmenizi isteyebilir.

Görünebilecek bazı mesajlar aşağıda listelenmiş ve açıklanmıştır.

Masura İpliği Az

Masuradaki ip azaldığında, masuranın yakın zamanda değiştirilmesi gerekeceğini gösteren açılır bir pencere mesajı görüntülenir. Masurayı değiştirmeden dikişe devam etmek isterseniz, açılır pencereyi kapatmadan pedala dokunun.

Masurayı dolu bir masura ile değiştirdikten sonra açılır penceredeki Tamam seçeneğine dokunun.

Dikiş Genişliği Emniyeti

Dikiş Genişlik Emniyeti etkin iken, dikiş genişlik emniyetine uygun olmayan bir dikiş seçtiğinizde aşağıdaki açılır pencere iletisi gösterilir.

Üst İpliği Kontrol Etme

Üst iplik biterse veya koparsa makine otomatik olarak durur. Üst ipliği tekrar geçirin, açılır pencereyi kapatın ve tekrar dikmeye başlayın.

Dikkat!

Makine durursa ve ekranda bu açılır pencere görüntülenirse, dikişi durdurmanız gerekir. Kısa bir süre bekleyin ve etkinleştiğinde Tamam'a dokunun. İğne boyutunu ve durumunu kontrol edin. İpliğin doğru geçirildiğinden emin olun.

Otomatik İplik Geçirici Kullanılamıyor

Çift iğne kullanıyorsanız, Tamam'a dokunun ve ipliği manuel olarak geçirin. Normal iğne kullanıyorsanız, Tamam'a dokunun ve ayarlarda çift iğne seçimini kaldırın. Ardından tekrar Otomatik İplik Geçirici düğmesine dokunun.

Sensörmatik Düğme İliği Ayağını Çıkarma

Sensörmatik Düğme İliği Ayağı aşağıdakilerden herhangi birini yapmadan evvel çıkarılmalıdır:

- Düğme iliği olmayan bir dikiş işlemi yapılacaksa.
- Sensörmatik Düğme İliği Ayağıyla dikilemeyecek bir düğme iliği dikilecekse.
- mySewnetBulut klasöründe Sensörmatik Düğme İliği Ayağı kullanılmadan kaydedilmiş, ayarlı bir düğme iliği dikilecekse.

Çift İğne

Aşağıdaki açılır pencere iletileri, çift iğneye uygun olmayan bir dikiş seçtiğinizde gösterilir.



Stitch Creator™ Özelliği

Stitch Creator™ Özelliği – Giriş

Stitch Creator™özelliğini kullanarak tamamen yeni dikişler oluşturabilir ve tüm dikiş noktalarını ayarlayabilirsiniz. Sıfırdan bir dikiş oluşturabilir veya dahili dikişler ve harfler üzerinde değişiklik yapabilirsiniz.

Dikiş alanının maksimum genişliği 9 mm, maksimum dikiş uzunluğu ise 5 mm'dir. Izgara ve dikey merkez çizgisi dikişinizi oluşturmanıza yardımcı olacaktır. Dikişinizi mySewnet bulut klasörüne veya bir USB cihaza kaydedebilirsiniz.

Stitch Creator™ özelliği hem Dikiş Modu'nda hem de Nakış Düzenleme'de kullanılabilir. Açmak için, **Stitch Creator™** özelliği simgesine dokunmanız yeterlidir.

Stitch Creator™ Özelliği – Genel Bakış

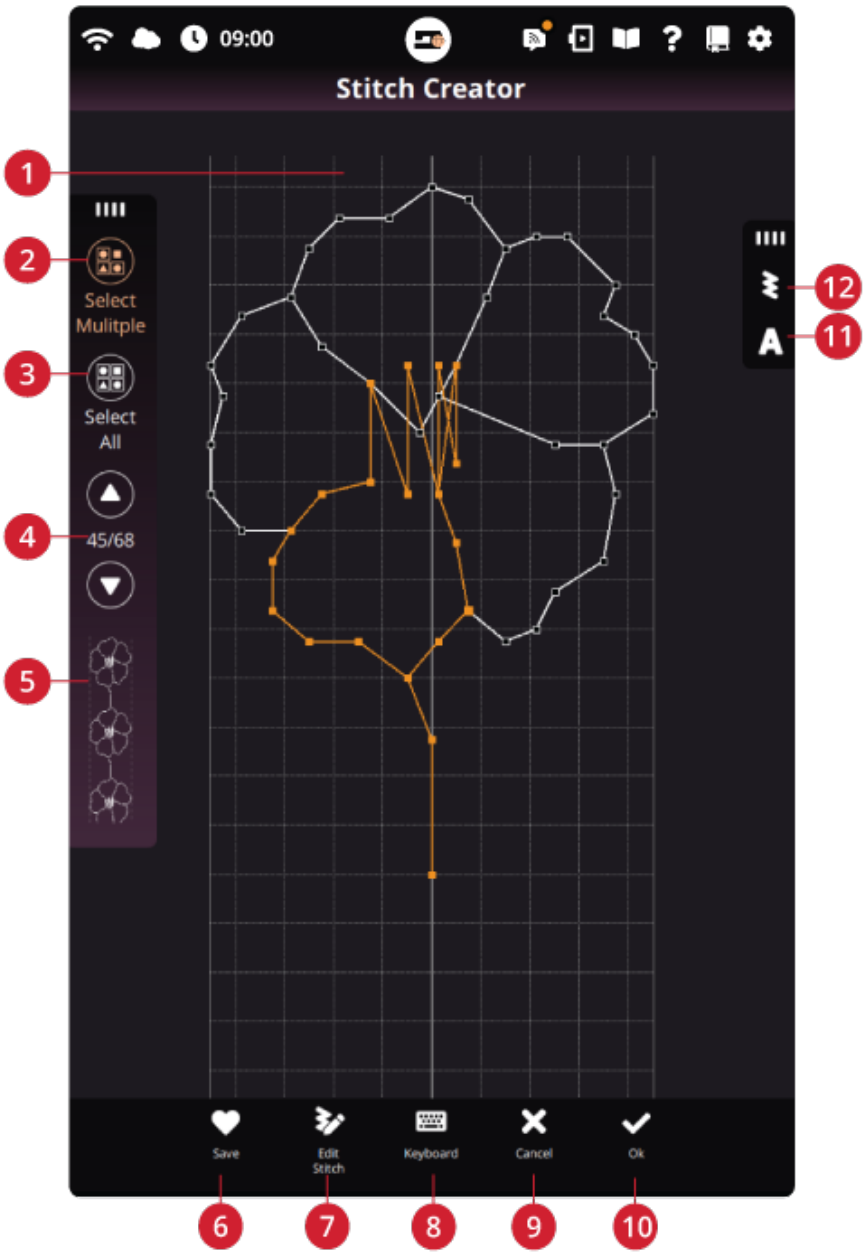

1. Dikiş alanı
2. Çoklu Seç
3. Tümünü seç
4. Oklar (mevcut dikişi gösterir)
5. Önizleme
6. Kaydet düğmesi
7. Dikişi düzenle
8. Harf veya sayı girmek için klavye
9. İptal
10. Tamam
11. Yazı Tipi Yükleme
12. Dikiş Yükleme

Özelliği ile Çalışmaya Başlama
Stitch Creator™

Dikiş Noktasının Tanımı

Dikiş noktası, iğnenin kumaşın içinden geçtiği noktadır. Dikişler birbirine dikiş noktalarıyla bağlanır.

Her dikiş noktası bir noktayla belirtilir (A). İşaretlenmiş bir dikiş noktası, içi dolu bir kareyle (B) gösterilir. Seçili bir dikiş noktası, dış çizgili bir kareyle (C) gösterilir.

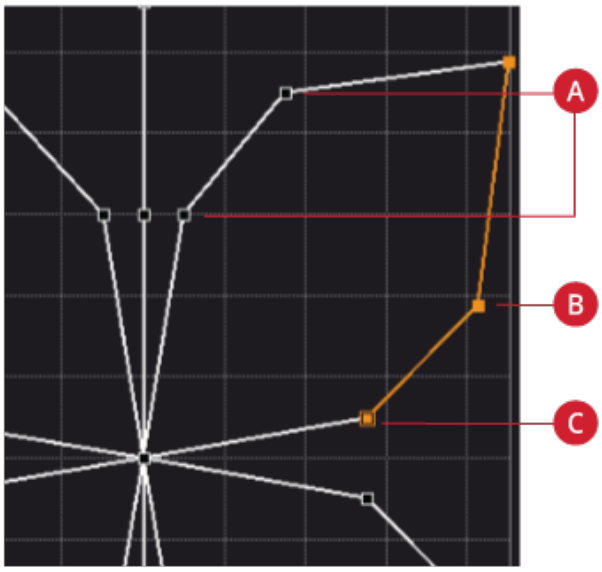

Dikiş/Dikiş Noktası Seçme

Bir dikiş noktası seçmek için ekranda dikiş noktasına dokunmanız yeterlidir. Birden fazla dikiş noktası seçiyorsanız, arada kalan dikişler de otomatik olarak seçilecektir.

Dikişte önceki veya sonraki dikiş noktasını işaretlemek için, Çoklu Seç simgesine dokunun ve okları kullanın. Mevcut dikiş konumu oklar arasında gösterilir. İlk sayı işaretli dikiş noktasıdır. İkinci sayı toplam dikiş noktası sayısıdır.

Tüm dikiş noktalarını aynı anda seçmek için Tümünü Seç simgesine dokunun.

Simge vurgulanmışsa etkinleştirilmiş demektir. Vurgulanmamışsa devre dışı bırakılmıştır.

Çoklu Seç

İşaretli dikiş noktasının yanındaki dikiş noktalarını seçmek için Çoklu Seç'e dokunun ve ardından bir sonraki dikiş noktasını seçmek için oklara dokunun.



İşaretli dikiş noktasından önceki dikiş noktalarını seçmek için Yukarı oku, işaretli dikiş noktasından sonraki dikiş noktalarını seçmek için Aşağı oku kullanın.

Note: Yukarı oku kullanarak dikiş noktası seçiyorsanız, Aşağı oka dokunarak bunların seçimini kaldırabilirsiniz.

Simge vurgulanmışsa etkinleştirilmiş demektir.

Tümünü seç

Tüm dikiş noktalarını aynı anda seçmek için Tümünü Seç simgesine dokunun. Tüm seçimleri kaldırmak için simgeye tekrar dokunun.

Simge vurgulanmışsa etkinleştirilmiş demektir.



Önizleme

Stitch Creator™ özelliğiyle dikiş yaparken, oluşturduğunuz dikişin önizlemesi görünür. Bu, diktiğinizde dikişin birkaç kez tekrar edildiğinde nasıl görüneceğini görmenizi sağlar.

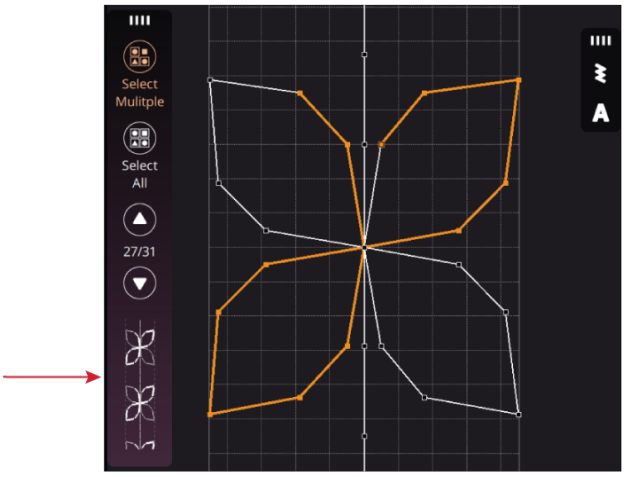

Stitch Creator™ Düzenleme Araçları

Dikişinizi düzenlemek amacıyla kullanabileceğiniz araçları bulmak için Dikişi Düzenle ekranını açın.

1. Yakınlaştırma Kaydırıcısı
2. Dikiş Konumu ile Hareket Tekeri (X=dikiş iğnesi konumu, Y=besleme uzunluğu)
3. %100 Yakınlaştır
4. Tekrarlama
5. Sil
6. Yan Yana ve Uç Uca Ayna Görüntüsü
7. Üçlü Dikiş
8. Sonraki Dikiş Noktası



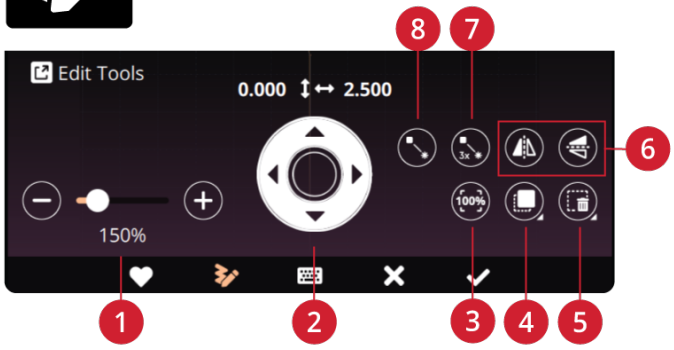

Yakınlaştırma (1)

Yakınlaştırma Kaydırıcısını kullanırken odak işaretli dikiş noktasının üzerinde olur.

%100 yakınlaştırmada kare çizgilerinin arasındaki mesafe kumaşta 1 mm'ye denk gelir. Dikiş alanına yakınlaştırırsanız kare çizgileri arasındaki mesafe değişir. Uzaklaştırıyorsanız, yalnızca dikiş alanının kenar çizgileri görünür olur.

Ayrıca iki parmağınızla içe ve dışa doğru çekerek yakınlaştırma/uzaklaştırma yapabilirsiniz.

Taşıma (2)

Dikişi veya dikiş noktasını taşımak için, dikiş noktalarını doğrudan Çoklu Dokunmatik ekranda parmağınızla veya çarktaki oklara dokunarak seçebilirsiniz.

Dokunmatik fonksiyon düğmesinin üstünde bulunan sayı (X) işaretli dikiş noktası için merkez çizgiye göre gerçek iğne konumunu gösterir.

Dokunmatik fonksiyon düğmesinin üstünde bulunan sayı (Y) bir önceki dikiş noktasına göre gerçek besleme uzunluğunu gösterir.

%100 Yakınlaştır (3)

%100 oranında yakınlaştırır.

Seçili Dikiş Noktasını Tekrarlama (4)

Bir dikiş noktasını tekrarlamak istiyorsanız, dikiş noktasını seçin ve bir kopya oluşturmak için Tekrarla simgesini kullanın.

Birden çok dikiş noktası seçiliyse, tüm dikiş noktaları tekrarlanır ve işaretli dikiş noktasından sonra eklenir.

Eklemek istediğiniz tam kopya sayısını girebileceğiniz bir açılır pencere çıkarmak için Tekrarla simgesine basılı tutun.

Seçili Dikiş Noktasını Silme (5)

Tek bir dikiş noktasını silmek istiyorsanız, dikiş noktasını belirleyin ve Sil simgesine dokunun. Birden fazla dikiş noktası seçiliyse, sil simgesine dokunduğunuzda tümü silinir.

Dikiş alanındaki tüm dikiş noktalarını silmek için Sil simgesine basılı tutun.

Ayna Görüntüsü (6)

Seçili dikiş noktasının (noktalarının) yatay ve/veya dikey ikiz görüntüsü oluşturulur.

Note: Yalnızca birden fazla dikiş noktası seçiliyse etkinleştirilir.

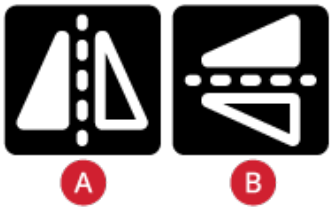

A. Yana Ayna Görüntüsü

B. Uç Uca Ayna Görüntüsü

Üçlü Dikiş (7)

Üçlü Dikiş simgesine dokunduğunuzda seçili dikişler üçe katlanır.

Note: Yalnızca birden fazla dikiş noktası seçiliyse etkinleştirilir.



Üçlü Dikiş

Dikiş veya Dikiş Noktası Ekleme (8)

Ayrıca menü çubuğunda dikiş kısayolundan veya Seçim Menüsünden mevcut bir dikiş ekleyebilirsiniz.

Tek bir dikiş noktası eklemek için simgeye dokunun. İki dikiş noktası yeni bir dikiş oluşturur.



Yeni Dikiş

Dikişi Kaydetme

Stitch Creator'da oluşturulan bir dikişi kaydetmek için Kaydet seçeneğine dokunun. Dikişe isim verebileceğiniz ve nereye kaydedeceğinize karar vereceğiniz bir açılır pencere görüntülenir. Dikişinizi mySewnet bulut klasörüne veya bir USB cihaza kaydedebilirsiniz. Daha fazla bilgi için Dikişi Kaydet bölümüne göz atın. Onaylamak için Tamam seçeneğine dokunun.



Nakış Düzenleme

Nakış Düzenleme'de, dikiş desen olarak kaydedilir. Kaydet seçeneğine dokunun ve mySewnet bulut klasörünü veya bir USB cihazını seçin.

Stitch Creator™'da Yapılan Bir Dikişi Düzenleme

Dikiş modundaysanız ve **Stitch Creator™** ile oluşturulan bir dikişi düzenlemek isterseniz, çalışma alanına basılı tuttuğunuzda Akıllı Araç Kutusu görüntülenir. **Stitch Creator™** Üzerinde Düzenle seçeneğini seçtiğinizde dikiş **Stitch Creator™** üzerinde açılır.

Bir Dikişi Yükleme Ve Dikme

Oluşturulan dikişi dikmek için ekranın sağ alt köşesindeki Tamam'a dokunun. Dikiş, **Stitch Creator™** özelliğine girerken etkin olan moda yüklenir: Dikiş Modu veya Nakış Düzenleme.

Dikiş Modu

Stitch Creator™ özelliğinde Tamam'a basarken dikiş modu etkinse, dikişiniz Dikiş Modu'na yüklenir ve dikilmeye hazır olur.

Stitch Creator™ Üzerinde İptal'e basarsanız, **Stitch Creator™** üzerinde oluşturduğunuz dikiş olmaksızın dikiş moduna dönersiniz.

Dikiş modunda başka bir dikiş seçer ve ardından **Stitch Creator™** özelliğini tekrar açarsanız, oluşturduğunuz dikiş **Stitch Creator™** üzerinde kalmaz.

Nakış Düzenleme

Stitch Creator™ alanına girdiğinizde Nakış Düzenleme etkin ise dikişiniz Tamam'a dokunduğunuzda nakış deseni haline gelir. Nakış Dış Dikiş'e gidin ve normal bir nakış deseni olarak dikin.

Stitch Creator™ üzerinde İptal'e basarsanız, **Stitch Creator™** üzerinde oluşturduğunuz dikiş olmaksızın Nakış Düzenleme moduna dönersiniz.

Stitch Creator™ ile oluşturulan bir dikişi düzenlemek isterseniz, çalışma alanına basılı tuttuğunuzda Akıllı Araç Kutusu görüntülenir. **Stitch Creator™** Üzerinde Düzenle seçeneğini seçtiğinizde dikiş **Stitch Creator™** üzerinde açılır.

Dikiş ve Nakış Modunda Oluşturulan Dikişleri Kullanma

Stitch Creator™ özelliği hem Dikiş Modu'nda hem de Nakış Düzenleme'de kullanılabilir. Dikiş modu etkinken oluşturulan bir dikiş, Nakış Düzenleme etkinleştirildikten sonra **Stitch Creator™** özelliği açıldığında kullanılamaz. Aynı durum tam tersi için de geçerlidir. Oluşturulan dikiş diğer moda aktarılmaz.

Nakış Modu etkinken oluşturulan bir dikiş, Nakış Düzenleme'ye yüklendiğinde nakış deseni olur ve Dikiş Modu'nda dikiş olarak dikilemez.

Oluşturulan Dikişleri Bir Dizide Kullanma

Stitch Creator™ özelliği ile oluşturulmuş bir dikiş, bir dizinin parçası olarak kullanılabilir. Dizi Oluşturucu'da, Seçim Menüsünü açın ve kaydettiğiniz dikişi bulun. Dikiş, dizide imleç konumuna eklenir.

Stitch Creator™ Özelliğinde Açılır Pencere Mesajları

Makineniz dikiş deneyiminizi mümkün olduğunca rahat hale getirmek için bazı durumlarda açılır mesajlar kullanarak sizinle iletişime geçer. Bu mesajlar; uyarılar, öneriler veya bilgiler içerebilir ya da sizden bir işlem gerçekleştirmenizi isteyebilir.

Görünebilecek bazı mesajlar aşağıda listelenmiş ve açıklanmıştır.

Düzenlenebilir Bir Dikiş Değil
Bazı dikişler **Stitch Creator™** özelliği ile düzenlenemez. Düğme ilikleri, 9 mm'den geniş dikişler ve dört yönlü dikişler **Stitch Creator™** özelliği ile açılamaz.

Dizi Aralık Dışında
Dikiş diziniz en fazla yaklaşık 500 mm (20″) uzunluğunda olabilir. Dizi maksimum uzunluğu aştığında, bu açılır pencere eklemeye çalıştığınız dikişin veya dikiş noktasının diziyi fazla uzun hale getireceğini belirtir.



Dizi Oluşturucu

Dizi Oluşturucu – Giriş

Dizi Oluşturucu'da bir dikiş dizisi oluşturabilir veya ayarlayabilirsiniz. Makineden,mySewnet bulut klasöründen veya harici bir aygıttan çeşitli 9 mm dikişleri, yan hareket dikişleri ve dikiş yazı tiplerini birleştirin. **Stitch Creator™** özelliği ile yapılan dikişler dizilere de yerleştirilebilir. Yaklaşık 500 mm (20”) uzunluğuna kadar dizi oluşturabilirsiniz. Bilgi alanında gerçek dizinizin uzunluğunu görebilirsiniz.



Dizi Oluşturucu'yu açmak için dokunun

Dizi Oluşturucu – Genel Bakış

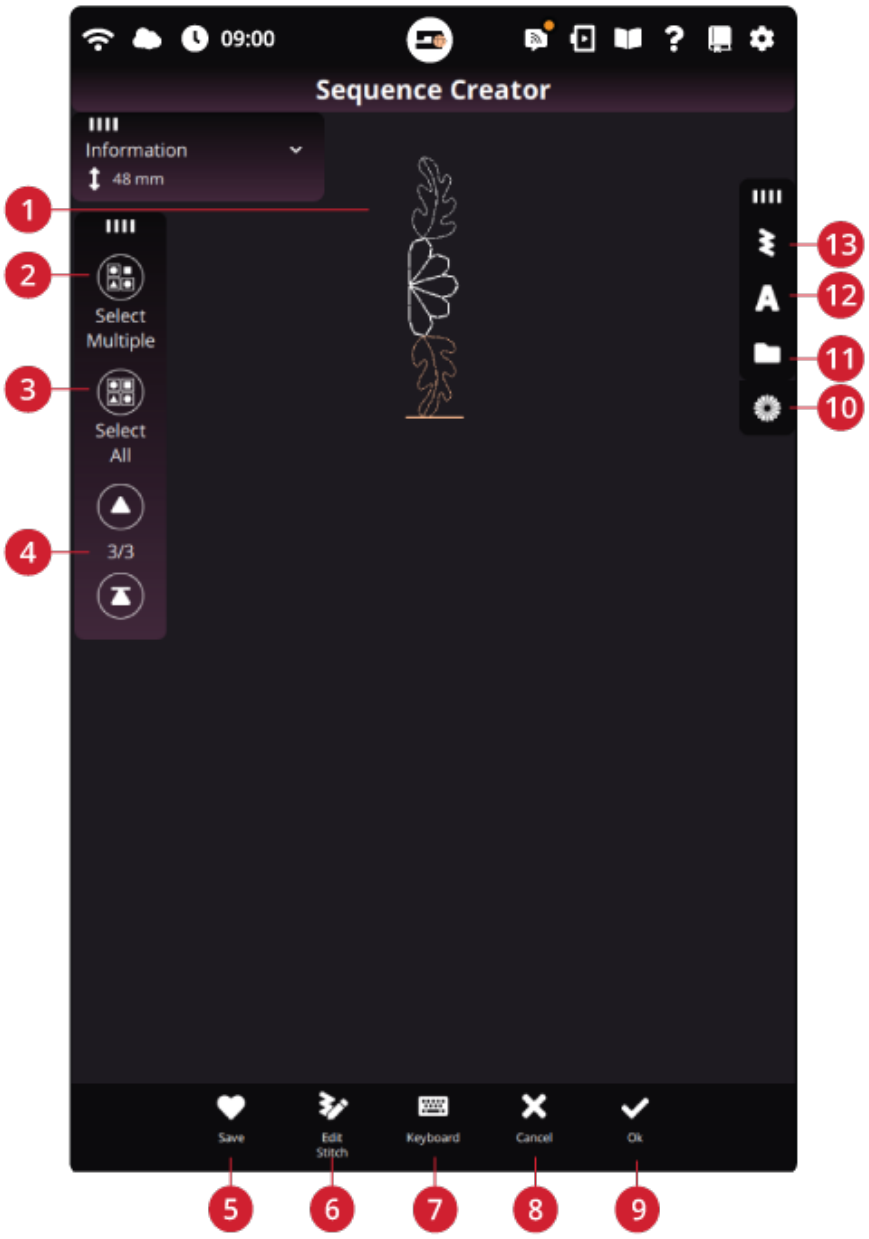

1. Gerçek Boyutlu Dizi
2. Çoklu Seç
3. Tümünü seç
4. Dikişler Arasındaki Adım
5. Diziyi kaydet
6. Dikişi Düzenle penceresini açın
7. Klavye
8. İptal
9. Tamam
10. Yönlendirme Dikişleri
11. mySewnet Klasöründen yükle
12. Yazı Tipi Yükleme
13. Dikiş Yükleme

Dizi Oluşturucu ile Çalışmaya Başlama

Dizi oluşturmaya başlamak için, Menü Panelinde istenen dikişi seçin ve diziye ekleyin. Harflerden bir dizi oluşturmak için, Menü Panelinde istenen yazı tipini seçin ve diziye ekleyin. Etkin konum imleçle işaretlenir. Seçili dikiş veya harf ise vurguyla gösterilir. Yalnızca seçili dikiş/dikişler ayarlanabilir. Girilen dikişler imleç konumuna yerleştirilir.

Bir dizideki birden fazla dikişi seçmek için Çoklu Seç öğesine dokunun. Tüm dikişleri seçmek için Tümünü Seç öğesine dokunun.

Okları kullanarak imleci dizi içinde ilerletin. Seçili dikiş sayısı ve dizideki toplam dikiş sayısı oklar arasında gösterilir. Bir dizi dikerken, dikiş işlemine dizinin herhangi bir yerinden başlamak mümkündür. Dizide ilerlemek için okları kullanın.

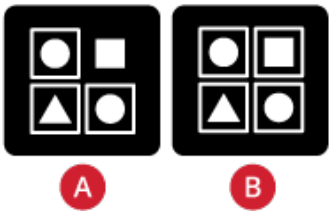

A. Çoklu Seç *B. Tümünü Seç*



Ok simgeleriyle dizide gezinin

Dikiş Yükleme

İmleci dikiş eklemek istediğiniz yere hareket ettirin. Dikiş Yükle üzerine dokunun ve istediğiniz dikişi seçin. Mevcut dikiş kategorileri yatay olarak sıralanır, diğer kategorileri görmek için kaydırın. Üzerine dokunarak bir kategori seçin ve ardından kullanılabilir dikişleri görmek bir alt kategoriye dokunun. Dikiş Modu'na yüklemek için bir dikişe dokunun. Dikiş seçme penceresi, alt köşedeki üçgene basıp sürükleyerek büyütülebilir. Menü Panelinin tamamı ekranda hareket ettirilebilir. Bunun için renkli panelin en üstüne basılı tutun ve bırakmak istediğiniz yere taşıyın. Dikiş imleç konumuna yerleştirilir.

Dikkat: Düğme ilikleri ve Dört Yönlü Dikişler programlanamaz.

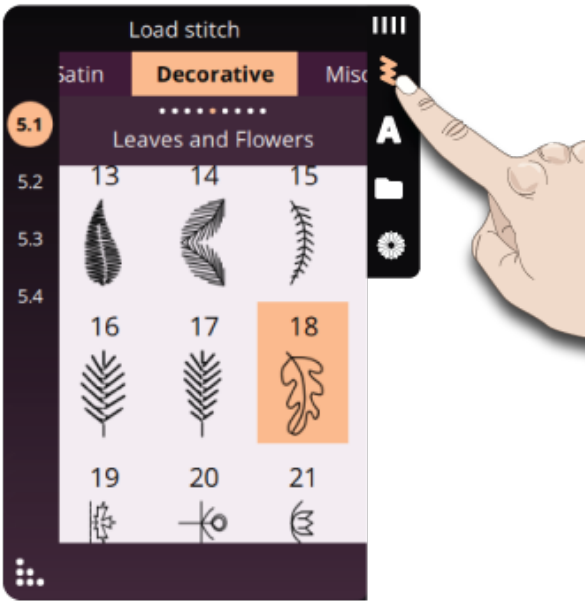

Yazı Tipi Yükleme

İmleci harf eklemek istediğiniz yere götürün ve istenen yazı tipini seçmek için Yazı Tipi Yükle'ye dokunun. Mevcut yazı tipleri dikey olarak sıralanır. Tümünü görmek için kaydırın. Klavyeyi açmak için bir yazı tipine dokunun ve ardından eklemek istediğiniz harflere dokunun.

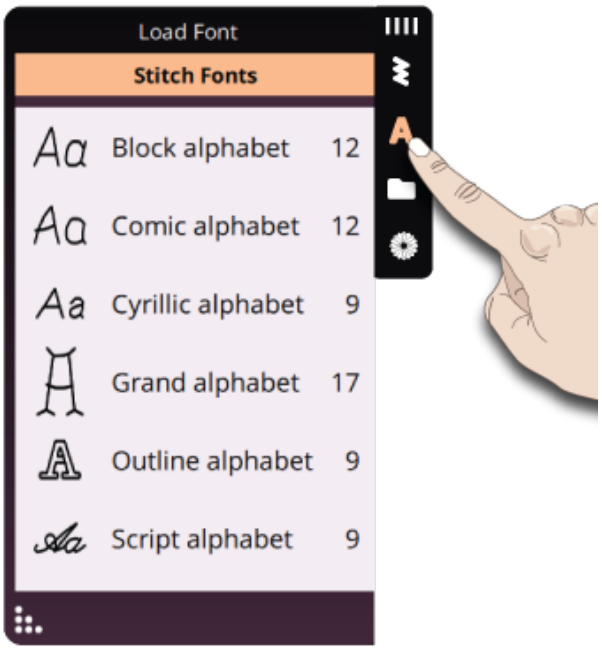

Yönlendirme Dikişleri

Bir dizideki dikişler arasına Yönlendirme Dikişleri ekleyin. Bu dikişler, dikişleri çeşitli yönlere hareket ettirmenizi sağlar ve yeni şekiller ile daha büyük geniş alan kenarlıkları oluşturabilirsiniz.

Yönlendirme Dikişleri yaklaşık 1 mm uzunluğa sahip düz dikişlerdir ve 16 farklı yönde kullanılabilirler.

Farklı açılara ulaşmak için Menü Panelinde Yön Dikişleri'ne dokunun.

Yönlendirme Alanı'nda istediğiniz açıya dokunun. Dizide imlecin bulunduğu yere bir dikiş eklenir.

Yönlendirme Dikişi, yönlendirme dikişleri açılır penceresini kapatmadan silinebilir, tekrarlanabilir veya bu dikişin ayna görüntüsü oluşturulabilir.

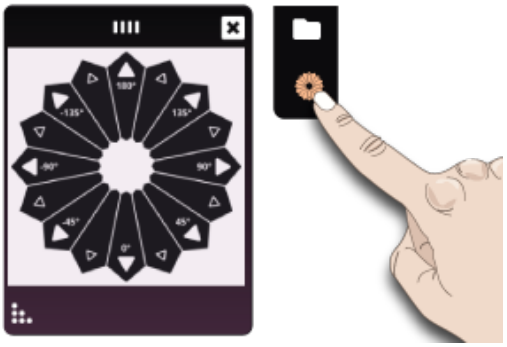

Dizinizi Düzenleme ve Ayarlama

"Diziyi Düzenle" seçeneğine dokunarak dizideki dikişler için düzenleme olanaklarının yer aldığı pencereyi açın.

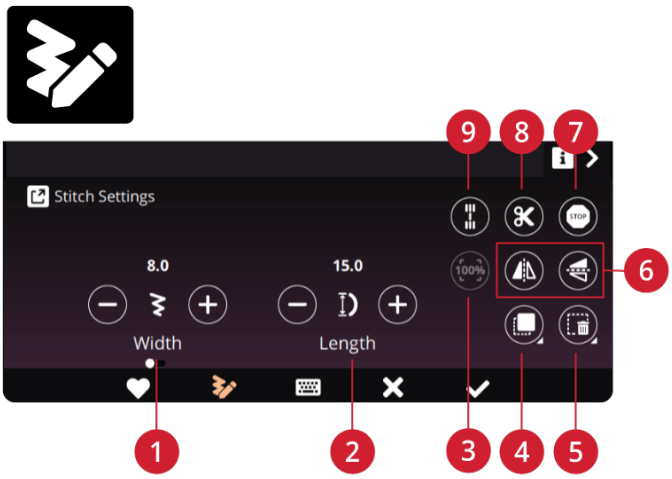

1. Dikiş Genişliği
2. Dikiş Uzunluğu
3. %100 Yakınlaştır
4. Tekrarla
5. Sil
6. Uç Uca ve Yan Yana Ayna Görüntüsü
7. Dur Komutu Ekle (aşağıda açıklanmıştır)
8. Kes Komutu Ekle (aşağıda açıklanmıştır)
9. Düğümleme Ekle (aşağıda açıklanmıştır)

Genişliği (1) ve Uzunluğu (2) Ayarla

Dikişin uzunluğunu ve genişliğini ayarlayabilir veya seçili dikişin yoğunluğunu ya da konumunu değiştirebilirsiniz. Ayarlamalar Dikiş Modu'ndaki gibi çalışır.

%100 Yakınlaştır (3)

%100 oranında yakınlaştırır.

Dikiş veya Harf Tekrarlama (4)

Bir dikişi tekrarlamak için imleci tekrarlamak istediğiniz dikişe getirin. Seçili dikişi kopyalamak için Tekrarlama simgesine dokunun.

Dikkat: Dikiş üzerindeki ayarlamaları tekrarlama işleminden önce yaparsanız kopyalanan dikiş ayarlamaları içerir.

Eklemek istediğiniz tam kopya sayısını girebileceğiniz bir açılır pencere açmak için basılı tutun.

Dikiş veya Harf Silme (5)

Bir dikişi veya harfi silmek istiyorsanız, imleci silmek istediğiniz dikiş veya harf üzerine hareket ettirin ve Sil'e dokunun. Tüm diziyi silmek için basılı tutun.

Bir Dikişi veya Harfi Değiştirme

Bir dikişi değiştirmek için dikişi seçin, Sil'e dokunun ve yeni bir dikiş ekleyin.

Dikiş imleç konumuna yerleştirilir.

Dizi Komutları

Diziye Düğüm, Dur Ve İplik Kesme komutları ekleyebilirsiniz. Bu komutlar diziye dahil edilir ve dikiş sırasında her zaman uygulanır.

Sağlam bir Düğüm istiyorsanız Düğüm komutunu kullanın. Düğüm komutlarını dizide istediğiniz yere ekleyebilirsiniz.

Dikkat: Nakış modunda dizi oluştururken, başlangıç ve bitişteki Düğümler otomatik olarak eklenerek bunların arasında bir dizi oluşturmanıza izin verir. Bu komutlar kaldırılabilir.

Makinenin durmasını istiyorsanız bir Dur komutu ekleyin. Bu, sadece bir kez dikmek veya birkaç satırlık dizi oluşturmak istediğinizde, dizinin sonunda kullanmak için faydalıdır.

Makinenin Düğüm Atmasını ve iplikleri Kesip baskı ayağını kaldırmasını istiyorsanız İplik Kesme komutunu ekleyin.

İmleci komutu eklemek istediğiniz konuma hareket ettirin. Seçtiğinizde simge diziye eklenir. Bu komutun eklendiğini doğrular ve komutun dizinin neresinde uygulamaya konulacağını gösterir.

Dikkat: Komutlar, ekranda programladığınız sırada görüntülenir.

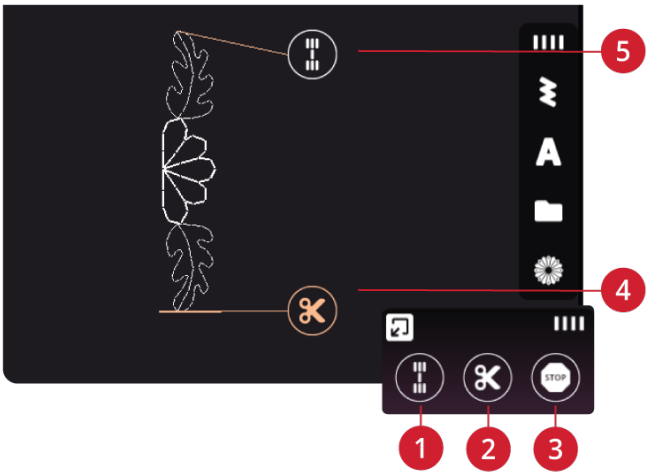

1. *Düğümleme*
2. *Kes komutu*
3. *Dur komutu*
4. *Diziye eklenen kes komutu*
5. *Dizinin başına eklenen düğümleme*

Diziyi Kaydetme

Dosyanızı kaydetmek için Kaydet düğmesine basın. Ekranda bir açılır pencere görüntülenir. Açılan kaydetme penceresinde, dosyayı mySewnet bulut klasörüne veya USB cihaza kaydedebilirsiniz. Daha önce kaydedilen desenler, dikişler, diziler ve/veya yazı tipleri gösterilir. Klavye ile dosyanıza isim verin ve Tamam düğmesine basın.

Bir klasöre kaydetmek için, üzerine basılı tutarak klasörü açın, ardından klavye ile dosyanıza bir isim verin ve kaydetmek için açılır pencerede Tamam'a basın. Yeni bir klasör oluşturmak için, yeni klasör oluştur düğmesine dokunmanız, klasöre klavye ile isim vermeniz ve Tamam'a basmanız yeterlidir. Ardından klasör üzerine basılı tutarak açın ve dosyayı yeni klasöre kaydedin.

Dosyaların liste halinde veya küçük resim simgeleri halinde görüntülenmesi arasında geçiş yapmak için Liste Görünümüne ve Küçük Resim Görünümüne dokunun. Dosyalar, Liste Görünümünde dosya adı ve dosya türü ile gösterilir. Küçük Resim Görünümünde ise dosyalar, dosya adı ve dosyanın küçük resmi ile gösterilir.

Kaydetme işlemini iptal etmek için, Kapat'a basarak açılır pencereyi kapatın. Kaydetme penceresi kapatılır ve Dizi Oluşturucu'ya geri dönersiniz.

Dosya Yöneticisi'nde kayıtlı dosyalarınızı düzenlemeyi öğrenin.



Kaydetme düğmesi

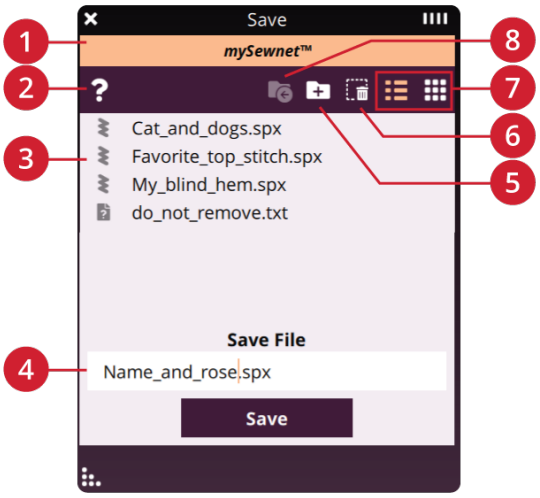

1. *mySewnet bulut klasörüne veya USB'ye kaydet (bağlıysa)*
2. *Hızlı Yardım*
3. *Kayıtlı Dikişler*
4. *Dosya Adı*
5. *Yeni Klasör Oluştur*
6. *Seçili dikişi sil*
7. *Liste ve Küçük Resim Görünümü*
8. *Klasöre taşı*

Dizinizde Dikiş veya Nakış Yapın

Dikiş dizinizi dikmek için, Dizi Oluşturucu'da Tamam'a dokunarak dizinizi Dikiş Modu'na yükleyin.

Nakış Düzenleme'de Dizi Oluşturucu'yu açtıysanız, Tamam'a bastığınızda diziniz Nakış Düzenleme'ye yüklenir.

Dikkat: Nakış modunda oluşturulan bir dizi yüklenir, desen olarak kaydedilir ve Dikiş Modunda dikiş olarak dikilemez.

Tüm Dizide Değişiklik Yapma

Dizinin tamamı üzerinde değişiklik yapmak için, Tamam'a basarak dikiş moduna girin. Dikiş Modu'nda yapılan ayarlamalar tüm diziyi etkiler. Dikiş bölümünde Dikişi Düzenle hakkında bilgi edinin.

Dikiş Modu ve Nakış Düzenleme'de Dizi Oluşturucu'yu Kullanma

Dikiş Modu'nda, dikiş işlemine dizideki herhangi bir yerden başlamak mümkündür. Dizide ilerlemek için okları kullanın. Dikiş Modu'nda dizinin tamamını düzenleyebilirsiniz.

Dikiş Modu'ndayken dizideki bir dikişi düzenlemek isterseniz Dikişi Düzenle'ye dokunun. Ardından "Dizi Oluşturucuda Düzenle"ye dokunun. Dikiş, Dizi Oluşturucu'da açılır. Ayarlamaları yapın ve tekrar Dikiş Modu'nu yüklemek için Tamam'a dokunun. Geri almak için İptal seçeneğine dokunun.

Dikkat: Dizi Oluşturucu'da Düzenlemeye erişmek amacıyla Akıllı Araç Kutusu'nu açmak için dikiş alanına basılı tutun.

Nakış Düzenleme'de, Düzenle simgesine ve/veya Dikiş Düzenle simgesine basarak, desenleri düzenlediğiniz gibi dizi üzerinde de değişiklik yapabilirsiniz.

Nakış Düzenlemeye yüklenen bir diziyi düzenlemek isterseniz, diziye dokunduğunuzda Dizi Oluştur işlevi vurgulanır. Dizi Oluşturucu'yu tekrar açmak için dokunun. Ayarlamaları yapın ve Nakış Düzenleme'ye geri yüklemek için Tamam'a dokunun. Geri almak için İptal seçeneğine dokunun.

Dizi Oluşturucu'daki Açılır Pencere Mesajları

Makineniz dikiş deneyiminizi mümkün olduğunca rahat hale getirmek için bazı durumlarda açılır mesajlar kullanarak sizinle iletişime geçer. Bu mesajlar; uyarılar, öneriler veya bilgiler içerebilir ya da sizden bir işlem gerçekleştirmenizi isteyebilir.

Görünebilecek bazı mesajlar aşağıda listelenmiş ve açıklanmıştır.

Dikiş Diziye Eklenemiyor
Düğme iliği ve özel dikiş menüleri (ör. 4 yönlü dikişler) gibi bazı dikişlerin dikiş dizisine eklenmesi mümkün değildir.

Maksimum Dikiş Sayısına Ulaşıldı
Eklemeye çalıştığınız dikiş, dikiş dizinizin çok uzun olmasına neden olmaktadır. Dikiş diziniz yaklaşık 500 mm (20") uzunluğa kadar olabilir ve en fazla 199 dikiş ve komut içerebilir. Dikiş dizisi maksimum uzunluğu geçerse bu açılır pencere mesajı görüntülenir.



Nakış Düzenleme

Nakış Düzenleme - Giriş

Nakış Düzenlemede desenleri, dikişleri ve yazı tiplerini ayarlayabilir, birleştirebilir, kaydedebilir veya silebilirsiniz.

Desen kombinasyonlarınızı nakış ünitesi makinenize bağlı değilken düzenleyebilirsiniz. Yüklü desenler nakış alanında görüntülenir.

Projeksiyon işlevi, tasarımlarınızı kumaş üzerinde görmenize olanak tanır. Kumaşınızı Nakış Düzenleme bölümünde "Arka planı tara" işlevini kullanarak da arka plan olarak görebilirsiniz.

Nakış Düzenleme - Genel Bakış

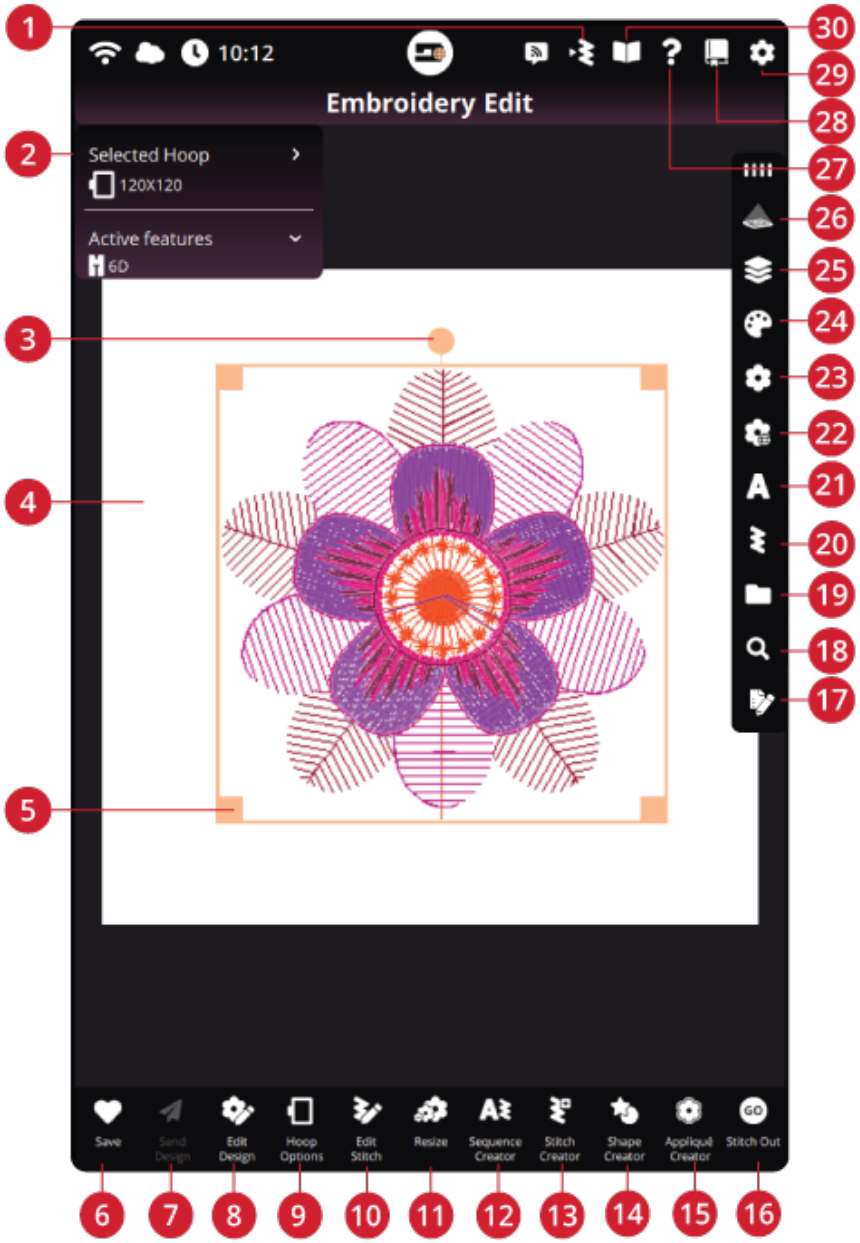

1. Dikiş Modu ve Nakış Düzenleme arasında geçiş
2. Bilgi Alanı
3. Döndürme Tutacağı
4. Nakış Alanı
5. Ölçek Tutacakları
6. Kaydet düğmesi
7. Gönder
8. Tasarımı Düzenle
9. Kasnak Seçenekleri
10. Dikişi Düzenle
11. Yeniden Boyutlandırma
12. Dizi Oluşturucu
13. **Stitch Creator™** özelliği
14. Şekil Oluşturucu
15. Aplike Oluşturucu
16. Nakış İşleme'ye git
17. Proje Oluşturucu
18. Ara
19. Dosya Yöneticisi
20. Dikiş Yükleme
21. Yazı Tipi Yükleme
22. mySewnet'ten yükle
23. Desen Yükleme
24. Renk Düzenleme

25. Katmanlar
26. Projeksiyon
27. Hızlı Yardım
28. Yardım Merkezi
29. Ayarlar
30. Dahili Kullanıcı Kılavuzu

Nakış ile Başlama

Nakış Düzenleme ekranına girmek için "Nakış" seçeneğine dokunun. Şu anda Dikiş Modundaysanız Nakış Düzenleme ekranına girmek için Dikiş ve Nakış arasındaki geçiş düğmesine dokunun. Desen Menüsünü açmak ve tasarım seçmek için Desen Yükle üzerine Dokunun. mySewnet Kütüphane'den de tasarım açabilirsiniz. Ayrıca Yazı Tipleri ve dikişler de işlenebilir.



Tasarım Yükleme

Desen Menüsünü açmak ve tasarım seçmek için Desen Yükle üzerine Dokunun. Mevcut desen kategorileri yatay olarak sıralanır, diğer kategorileri görmek için kaydırın. Aynı kategori içerisinde mevcut tüm desenler dikey olarak sıralanır, diğer desenleri görmek için kaydırın. Nakış Düzenlemeye yüklemek ve dilediğiniz yere yerleştirmek istediğiniz tasarımı basılı tutun. Bir desen seçmek için bir kez dokunun, Nakış Düzenleme alanına yüklemek için bir kez daha dokunun, kasnağın ortasına yerleştirilecektir. Desen Menüsü pencere boyutu alt köşedeki renkli üçgen üzerine dokunup sürükleyerek değiştirilebilir. Menü Panelinin tamamı ekranda hareket ettirilebilir. Panelin en üstüne basılı tutup paneli koymak istediğiniz yere sürüklemeniz yeterlidir.



Bir tasarım seçildiğinde tasarımla ilgili bilgiler Tasarım Menüsünün en alt çubuğunda gösterilir.

Deseni önizleme olmaksızın doğrudan Nakış Düzenlemeye yüklemek için üzerine basılı tutun.

Bir desen seçildiğinde, desene ilişkin bilgiler Bilgi Alanında gösterilir.

Dikkat: Dosya Yöneticisi'nde mySewnet bulut klasöründen veya USB cihazdan kayıtlı desenleri yükleyebilirsiniz.

mySewnet Kitaplığı

mySewnet Kitaplığı, binlerce nakış tasarımına erişebildiğiniz bir abonelik hizmetidir. Bu hizmet hakkında daha fazla bilgi almak ve aboneliğinizi başlatmak için web sitemizi ziyaret edin.

Aboneliğiniz varsa WiFi'a bağlıyken mySewnet hesabınızla oturum açtığınızda mySewnet Kitaplığı makinenizde görünecektir. Buradan mySewnet Kitaplığındaki tüm tasarımlarınız arasında gezinebilir ve seçim yapabilirsiniz.

Farklı tasarım türlerini bulmak için arama işlevini kullanın. Tasarımları filtrelemenin ve sıralamanın birçok yolu vardır. Maksimum genişlik ve/veya maksimum yüksekliği değiştirerek tasarımları boyuta göre filtreleyin. mySewnet içerisinde favori tasarım olarak işaretlediğiniz tasarımları da makinenizde favori tasarımlar düğmesine basarak filtreleyebilirsiniz.

Tasarımları renk bloku sayısına, boyuta (alan) veya dikiş sayısına göre sıralamak da mümkündür. En yüksek değerden en düşük değere doğru sıralama yapmak için sıralama düğmesine dokunun. En düşük değerden en yüksek değere doğru sıralama yapmak içinse sıralama düğmesine tekrar dokunun.

Uygulanan tüm filtreleri kaldırmak ve aramanızı temizlemek için sıfırlama seçeneğine dokunun.

Aboneliğinizi henüz başlatmadıysanız mySewnet Kitaplığı makinenizde görünür olsa bile bu menüde herhangi bir tasarım gösterilmez.

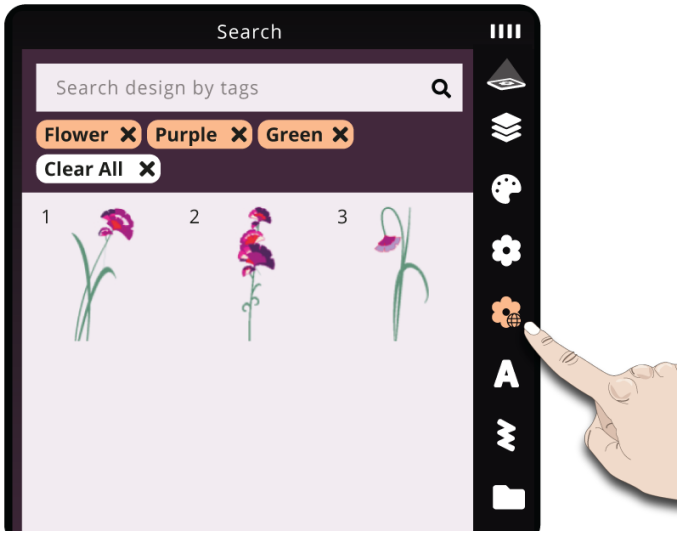

Yazı Tipi Yükleme

Nakış yazı tipleriyle ve dikiş yazı tipleriyle metin oluşturulabilir. Yazı tipi seçtiğinizde, nakış metni klavyesi açılır.

Nakış Metni hakkında bilgi edinin.

Dikkat: Dosya Yöneticisi'nde mySewnet bulut klasöründen veya USB cihazdan kayıtlı yazı tiplerini yükleyebilirsiniz.

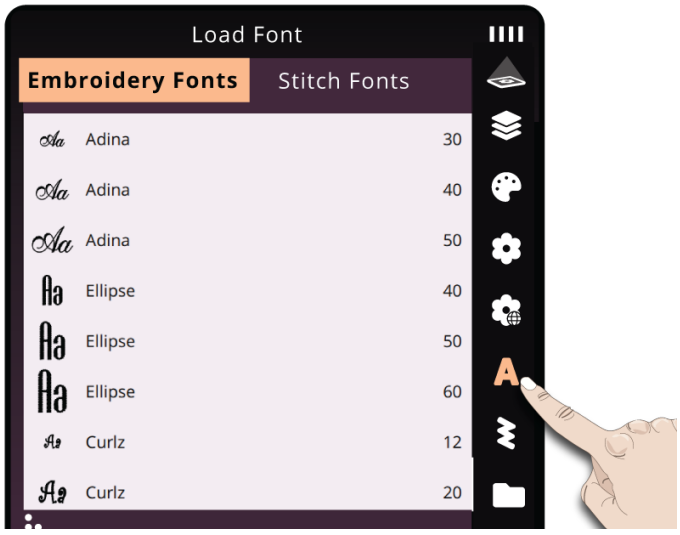

Dikiş Yükleme

Dikiş Menüsünü açmak ve dikiş seçmek için Dikiş Yükle'ye Dokunun. Mevcut dikiş kategorileri yatay olarak sıralanır, diğer kategorileri görmek için kaydırın. Aynı kategori içerisinde mevcut tüm dikişler dikey olarak sıralanır, diğer dikişleri görmek için kaydırın. Nakış Düzenlemeye yüklemek için bir dikişe basılı tutun. Dikiş Menüsü pencere boyutu alt köşedeki renkli üçgen üzerine dokunup sürükleyerek değiştirilebilir. Menü Panelinin tamamı ekranda hareket ettirilebilir. Panelin en üstüne basılı tutup paneli koymak istediğiniz yere sürüklemeniz yeterlidir.

Deseni önizleme olmaksızın doğrudan Nakış Düzenlemeye yüklemek için dikiş üzerine basılı tutun.

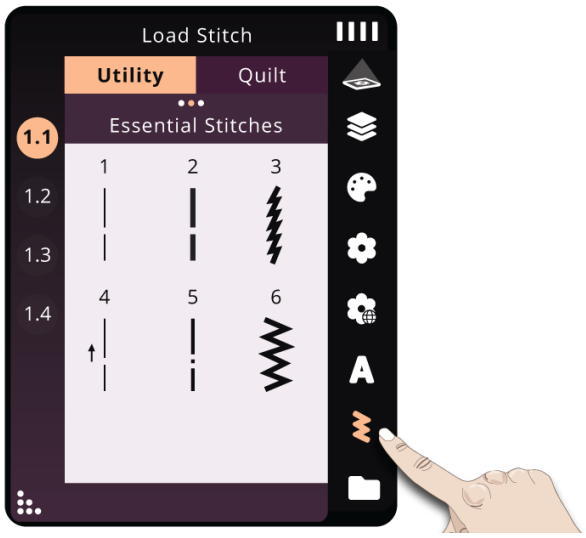

Başka Bir Konumdan Yükleme

Dosya Yöneticisi'nden mySewnet bulut klasörü veya USB cihaza kaydettiğiniz desen, dikiş ve dizilerinizi yükleyin. Klasör simgesine dokunarak Dosya Yöneticisini açın. Buradan mySewnet bulut klasörünüze veya bir USB cihazına kaydettiğiniz dikişlere erişebilirsiniz. Yüklemek için dikiş dosyasına dokunun ve basılı tutun.

Kasnakta işlemek için önceden kaydedilmiş kırkyamayı, tek dikişi ve tapering (kademeli olarak azalan) dikiş programını Nakış Düzenlemeye yüklemek mümkündür.

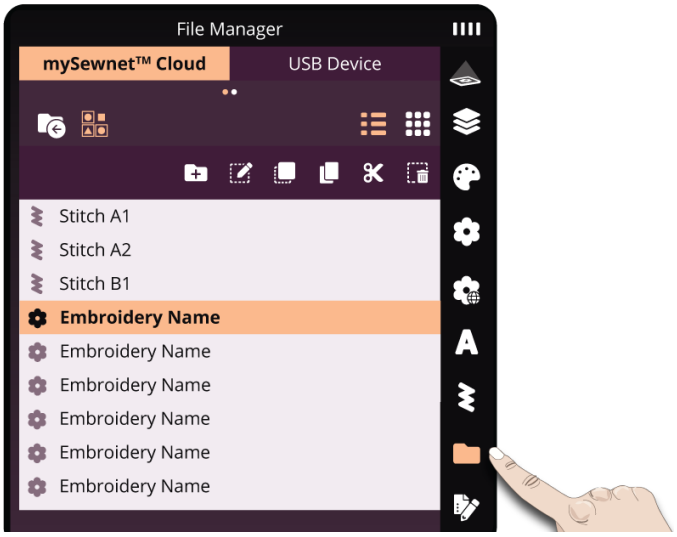

Proje Oluşturucu

mySewnet Proje Oluşturucu, en sevdiğiniz dikiş veya nakış projelerinizi adım adım talimatlara dönüştürebileceğiniz bir araçtır. Bu talimatları arkadaşlarınızla, ailenizle ya da ilham vermek istediğiniz diğer kişilerle paylaşabilirsiniz. Buradan mySewnet Proje Oluşturucu içerisinde oluşturulan projeleri açabilir ve düzenleyebilirsiniz.

projectcreator.mysewnet.com adresinden Proje Oluşturucu hakkında daha fazla bilgi edinin.

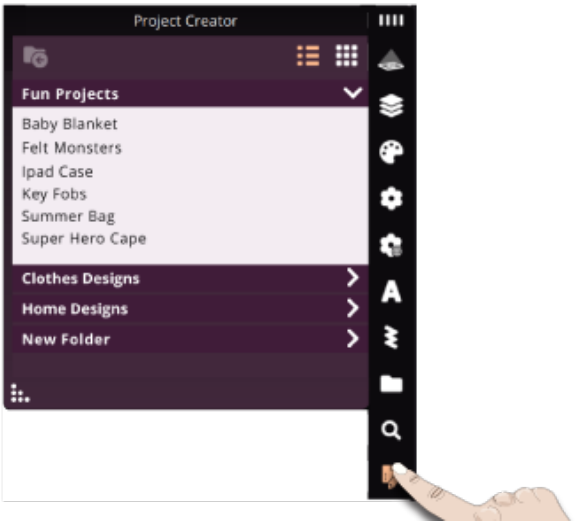

Renk Düzenleme

Seçili desenlerde renk bloklarını görüntülemek için Renk Düzenleme simgesine dokunun.

1. Birden fazla renk seç
2. Tüm renkleri seç
3. 1 numaralı tasarım için renk blokları
4. Tasarımın küçük resmi
5. Renk bloku ve renk numarası
6. Tasarımdaki renk sayısı
7. Rengi değiştir
8. Aynı renkleri seç

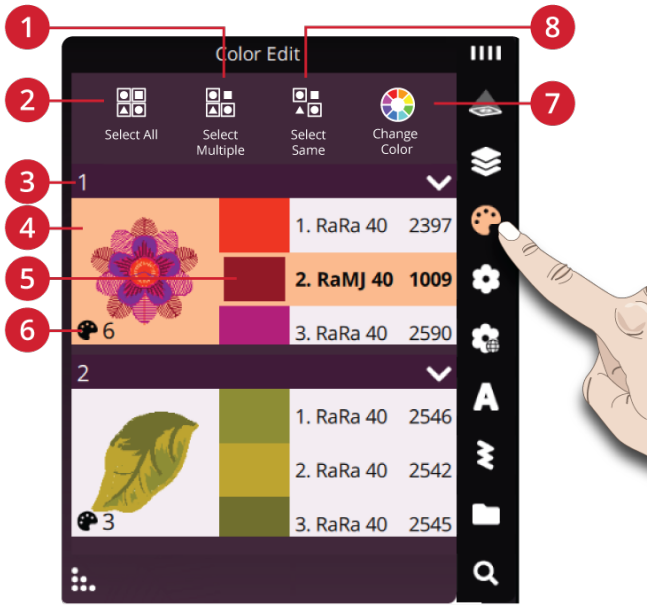

Rengi Değiştir

Desendeki renkleri düzenleyebilirsiniz. Her bir renk bloku, Renk Düzenleme penceresinde desen küçük resminin yanındaki bir renk bloku listesinde gösterilir. Değiştirmek istediğiniz renk blokuna karşılık gelen renk üzerine dokunun. Yeni bir renk seçebileceğiniz pencereyi açmak için Rengi Değiştir simgesine dokunun.

Renk seçimi çarkındaki kaydırıcıyı (1) tercih ettiğiniz renge getirin. Çubuklardaki kaydırıcıları renk çarkının (2) ilgili tarafına hareket ettirerek tonu ayarlayın. Mevcut seçili renk, renk dairesinde gösterilir (3).

İplik rengi listelerinden seçerek (4) veya belirli bir iplik rengi numarası girerek (5) de renk seçimi yapabilirsiniz.

Bir rengi favorilerinize kaydetmek istiyorsanız “Favori Renkler” menüsünü açın (6). Renk kaydetmek için “+” simgesine dokunun (7). Listeden renk seçmek için istediğiniz renge dokunun. Seçilen renk ilgili işleve dokunularak değiştirilebilir veya kaldırılabilir (8).

Yaptığınız bir renk seçiminden vazgeçmek isterseniz “Geri” seçeneğine dokunun (9). Bu durumda rengi değiştirmeden Nakış Düzenleme ekranına dönersiniz.

Yaptığınız renk seçiminden memnunsanız onaylamak için “Tamam”a dokunun (10).

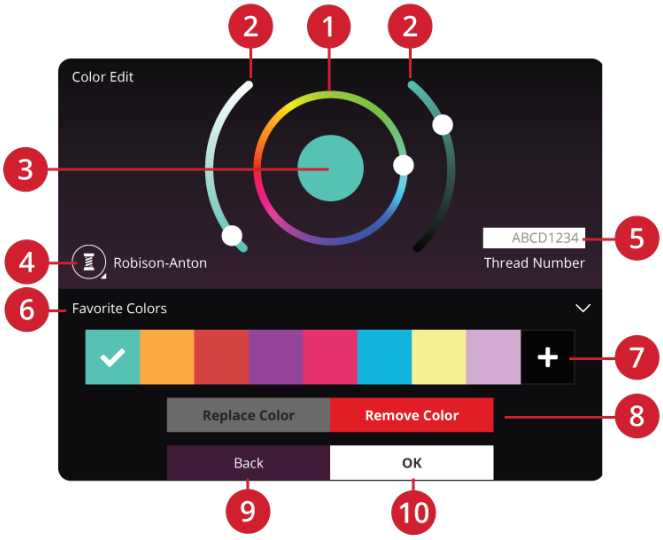

Birden Fazla Renk Bloku Değiştirme

Tek seferde birden fazla renk blokunun iplik rengini değiştirmek için, Çoklu Seçim simgesine dokunun, ardından renk bloklarına dokunarak değiştirmek istediklerinizi seçin.

Tek seferde tüm renk bloklarında değişiklik yapmak için Tümünü Seç simgesine dokunun. Çoklu Seçim simgesi otomatik olarak seçilir.

Aynıları Seç seçeneğini kullanarak aynı olan tüm renk bloklarını tek seferde değiştirin. Değiştirmek istediğiniz renk blokuna dokunun, ardından Eşdeğerini Seç simgesine dokunarak listede aynı olan tüm renk bloklarını seçin. Çoklu Seçim simgesi otomatik olarak seçilir. İki veya daha çok farklı renk bloku seçilmiş ise, Eşdeğerini Seç işlevi seçili renklerin tümü ile aynı olan tüm renk bloklarını seçer.

Seçili ve Seçili Olmayan Renk Bloklarının Ekranda Görüntülenmesi

Seçili renk blokları vurgulanır. Seçili olmayan renk blokları, desende hangi renklerin değiştirildiğinin daha kolay görülmesi için ekranda nakış alanında grileşecektir.

Seçimi kaldırmak için ve tekrar nakış alanındaki tüm renk bloklarını görüntülemek için seçili renk bloku üzerine dokunun.

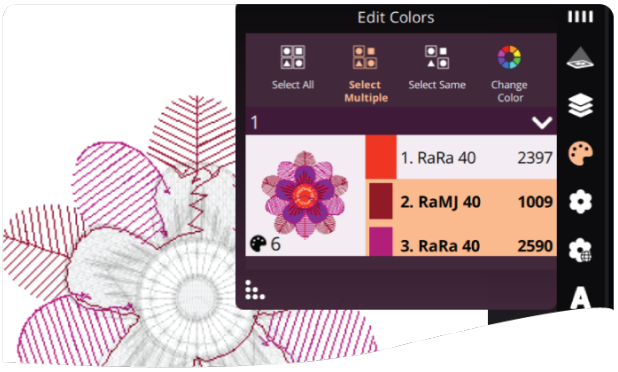

Katmanlar

Yüklü desenlerin dış dikiş sırasını ayarlayabileceğiniz Katmanlar Menüsünü açmak için dokunun.

1. Vurgu, seçili tasarımı belirtir.
2. Tasarımı listede başka bir yere sürükleyip bırakmak için simgeyi basılı tutun.

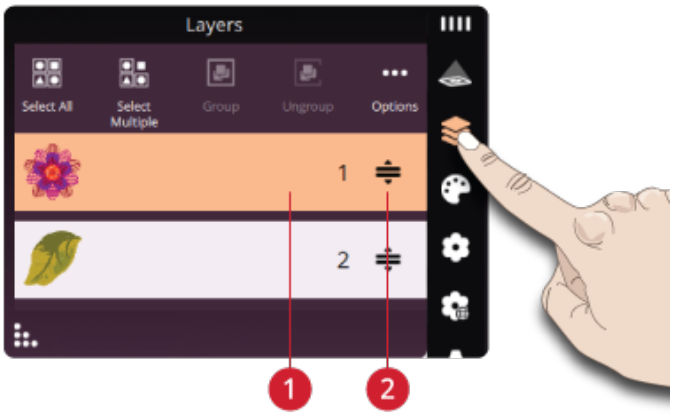

Desen Seç/Dış Dikiş Sırası Değiştir

Katmanlar penceresindeki desenler numaralandırılır.

Varsayılan ayar olarak, desenler nakış alanına yüklendikleri sıra ile dikilir.

Dikiş sırasını değiştirmek için "katman sırası" simgesini basılı tutun ve istediğiniz katmanı sürükleyerek listede başka bir yere bırakın.

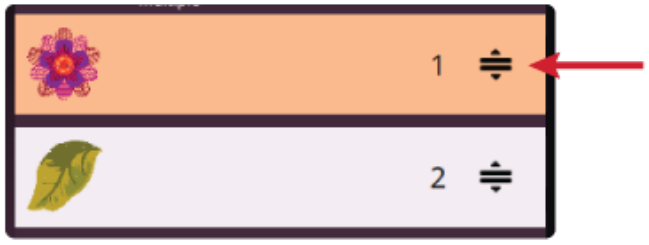

Bir Desen Seç

Bir deseni seçmek için, ekranda veya katmanlar penceresinde desen üzerine dokunmanız yeterlidir. Seçili desenin etrafı nakış alanında seçim çerçevesi ile kaplanır ve listede farklı bir arka plan rengi ile gösterilir.

Tümünü seç

Tüm desenleri seçmek isterseniz, Tümünü Seç simgesine dokunmanız yeterlidir. Ekrandaki tüm desenlerin etrafı desen seçim çerçeveleri ile kaplanır. Artık seçili desenlerin tümünde değişiklik yapabilirsiniz. Tüm desenleri tek desende birleştirmek isterseniz, Grupla/Grup Kaldır simgesine dokunun.



Tümünü seç

Tümünü Seç simgesine dokunduğunuzda, Çoklu Seçim simgesi etkinleşir, böylece herhangi bir deseni işaretleyebilir/işareti kaldırabilirsiniz.

Çoklu Seç

Çoklu Seç özelliği ekranda aynı anda iki veya daha fazla desen seçmenizi sağlar. Çoklu Seç simgesine dokunun ve ardından ekranda seçmek istediğiniz desenlere dokunun. Alternatif olarak, Katmanlar penceresinde küçük resimleri seçin. Seçili desenlerin çevresinde desen seçim çerçevesi oluşacaktır; hem Katmanlar penceresindeki küçük resimleri hem de nakış alanındaki desenler. Seçimi kaldırmak için, desenlere veya Nakış Alanında tekrar dokunun, desen seçim çerçevesi kaybolacaktır.



Çoklu Seç

Grupla/Gruptan Çıkar

İki veya daha çok desen seçtiniz ve bunları tek desen olarak düzenlenmek üzere birleştirmek isterseniz, Grupla/Grubu Kaldır simgesine dokunun. Seçili her bir desenin çevresinde desen seçim çerçevesi oluşur ve gruplandığında, desen seçim çerçevesi gruptaki tüm desenlerin etrafını sarar. Grubu kaldırmak için, Grupla/Grubu Kaldır simgesine tekrar basın, desenler tekrar ayrı desen haline dönecektir.



Grupla/Gruptan Çıkar

İşlevleri Düzenle

Çoklu Dokunmatik Ekranda parmaklarınızı kullanarak doğrudan taşıma, döndürme, ölçekleme ve hizalama yapabilirsiniz.

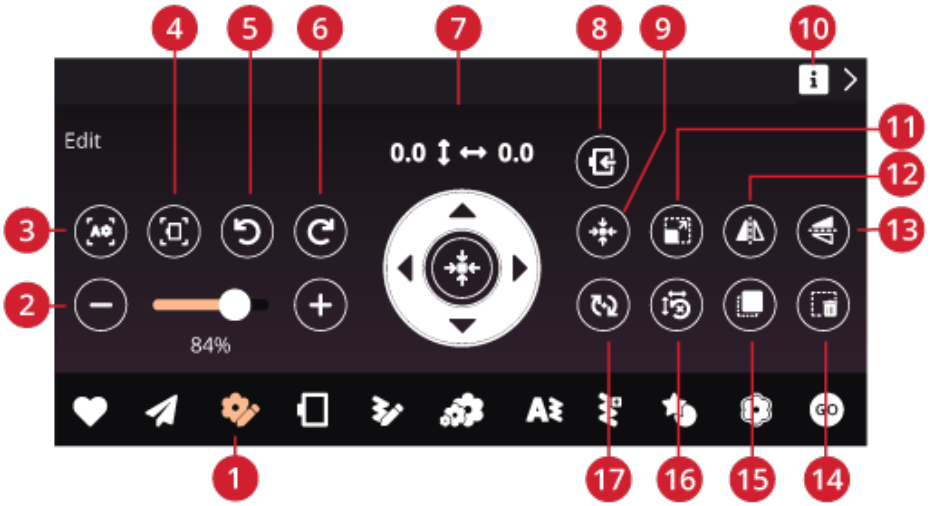

1. Tasarımı Düzenle -Tasarım düzenleme penceresini açmak için dokunun
2. Yakınlaştırma Kaydırıcısı
3. Tümünü Yakınlaştır
4. Kasnağa Yakınlaştır
5. Geri Al
6. Yinele
7. Dokunmatik Fonksiyon Düğmesi
8. Kasnağa Taşı - Tasarım kasnak alanının dışına yerleştirildiğinde bu simge görünür
9. Taşı
10. Bilgi - Simge açıklamalarını açmak için dokunun
11. Ölçeklendirme
12. Yan Yana Ayna Görüntüsü
13. Uç Uca Ayna Görüntüsü
14. Sil/Tümünü Sil
15. Tekrarla/Çoklu Tekrarla
16. Orijinal Boyut
17. Döndür

Dokunmatik Fonksiyon Düğmesi

Nakış alanında herhangi bir yere konumlandırmak için seçili desene parmağınızla dokunun. İnce ayar yapmak için Dokunmatik Fonksiyon Düğmesi üzerindeki okları kullanın.

Dokunmatik Fonksiyon Düğmesinin görünümü kullanıldığı işleve göre değişir.

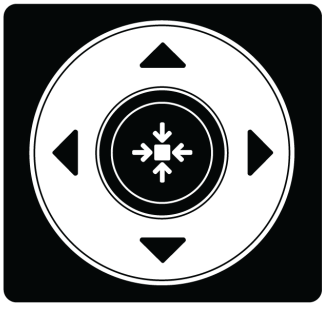

Dokunmatik fonksiyon düğmesi

Taşı

Nakış alanında herhangi bir yere konumlandırmak için seçili desene parmağınızla dokunun ve taşıyın.

Ayrıca Taşı simgesine dokunup okları kullanarak seçili desenlerin konumunu ayarlayabilirsiniz. Okların üzerindeki rakamlar seçili desenler için kasnak merkezine yatay ve dikey uzaklığı gösterir.

Seçili desenleri kasnağın ortasına konumlandırmak için Ortaya Taşı simgesine dokunun.

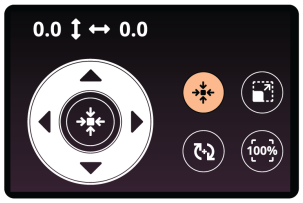

Taşı

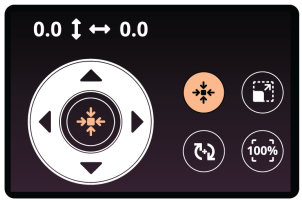

Ortaya taşı

Döndür

Desen seçim çerçevesinin en üstünün ortasında bulunan döndürme tutacağına dokunup parmağınızı ekranda hareket ettirerek seçili desenleri döndürün.

Ayrıca Döndür simgesine dokunup okları kullanarak seçili desenlerin döndürülmesini ayarlayabilirsiniz. 90 derece simgesine her dokunduğunuzda seçili desenler saat yönünde 90 derece döner. Yukarıdaki sayı, mevcut dönüş açısını derece cinsinden gösterir.



Döndür



90 Derece Döndür

Ölçeklendirme

Ölçeklendirme işlevi ile, toplam dikiş sayısını değiştirmeden seçili desenlerin boyutunu +/- %20 arttırabilir veya azaltabilirsiniz.

Desen seçimi çerçevesinin köşelerindeki ölçeklendirme tutacaklarından birine dokunun ve parmağınızı ekranda sürükleyerek seçili desenleri ölçeklendirin. Tasarım ölçeklendirilirken Orijinal Boyut simgesi etkin olur. Simgeye dokunduğunuzda tasarım orijinal boyutuna döner.

Ayrıca Ölçekle simgesine dokunup okları kullanarak seçili desenlerin boyutunu ayarlayabilirsiniz. Okların üzerindeki sayılar, mevcut genişlik ve yükseklik değerlerini gösterir.

Varsayılan olarak oranlar kilitlidir. Bu, Dokunmatik Fonksiyon Düğmesinin ortasındaki kapalı bir kilit ile gösterilir. Tek tek genişlik ve yükseklik ölçeklemeyi açmak ve etkinleştirmek için dokunmatik fonksiyon düğmesinin ortasındaki kilit simgesine dokunun.

Dikkat: Bir deseni %20'den daha fazla büyütmek veya küçültmek için Yeniden Boyutlandırma işlevini kullanın.



Ölçeklendirme kilitlendi



Ölçeklendirme kilidi kaldırıldı



Orijinal boyut

Yakınlaştırma Seçenekleri

Tümünü yakınlaştır, nakış kombinasyonundaki tüm desenleri gösterir. Kasnağı yakınlaştır, nakış alanını seçili kasnağa uyacak şekilde ayarlar.

Yakınlaştırma kaydırıcıyı kullanarak yakınlaştırmak için sağa, uzaklaştırmak için sola hareket ettirin. Büyütme yüzdesi kaydırıcı üzerinde gösterilir.

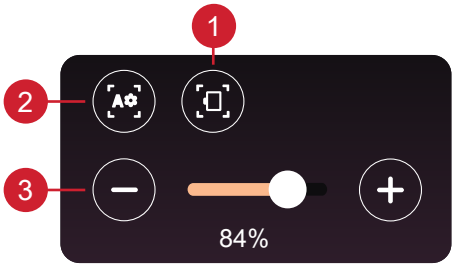

1. Kasnağa Yakınlaştır

2. Tümünü Yakınlaştır

3. Yakınlaştırma Kaydırıcısı

Tekrarla/Çoklu Tekrarla

Seçili desenlerinizin kopyasını oluşturmak için Tekrarla seçeneğini seçin.

Tuş takımını açmak ve eklemek istediğiniz kopya sayısını girmek için Tekrarla üzerine basılı tutun.



Sil/Tümünü Sil

Sil simgesine dokunulduğunda seçili desenler nakış alanından silinir. Birden fazla desen seçiliyse, açılır pencere iletisi belirir. Seçili desenlerin silinmesini onaylamak için Tamam'a basın.



Sil simgesine basılı tutmanız halinde, yüklü tüm desenleri nakış alanından silmek istediğinizi onaylamanızı isteyen bir açılır pencere belirir. Onaylamak için açılır penceredeki Tamam öğesine dokunun.

Ayna görüntüsü

Tasarımın yana doğru ayna görüntüsünü oluşturmak için Yan Yana Ayna Görüntüsü seçeneğini belirleyin (1). Tasarımın boyuna ayna görüntüsünü oluşturmak için Ayna Görüntüsü seçeneğini belirleyin (2)

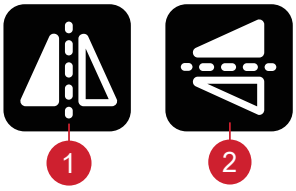

Kasnağa Taşı

Desen kasnak alanının dışına yerleştirilmiş ise, nakış alanının çevresini kırmızı bir çerçeve sarar. Kasnak alanının dışında olan bir deseni kasnak alanına taşımak için Kasnak İçine Taşı seçeneğini seçin. Desen kasnağın en dış kenarına yerleştirilir.



Geri al/Yinele

Solu gösteren oka dokunarak yaptığınız en son desen ayarlamasını geri alabilirsiniz. Yaptığınız ayarlamalarda adım adım geri gitmek için sürekli olarak üzerine dokunun.

Sağı gösteren oka dokunarak yaptığınız en son desen ayarlamasını yineleyebilirsiniz. Yaptığınız ayarlamalarda adım adım ileri gitmek için sürekli olarak üzerine dokunun. Yinele işlevi yalnızca geri al üzerine dokunduktan sonra etkinleşir.

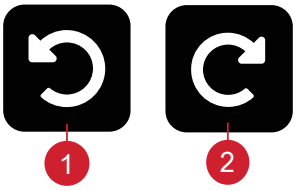

1. Geri Al

2. Yinele

Dikkat: Ayarlamaların tümü geri alınabilir değildir. Geri alma/yineleme mümkün değilse oklar grileşir.

Yatay kaydırma

Nakış alanında yatay kaydırmak için, yüklü desenlerin dışında herhangi bir yere dokunun ve parmağınızı hareket ettirin.

Kasnak ortalanmış görünüme dönmek için Kasnağa Yakınlaştır üzerine dokunun.

Desen Yollama

Doğrudan diğer mySewnet özellikli cihazlara seçilen nakış tasarımları gönderin. Kullanılabilir aygıtların herhangi birini dokunarak seçin. Açılır pencere kapanır ve seçili tasarım (lar) gönderilir.

Dikkat: Tasarımları sadece aynı mySewnet hesabına bağlı cihazlar arasında gönderebilirsiniz.

Kasnak Seçenekleri

Kasnak Seçeneklerinde nakış alanı arka planını, arka plan rengini, kasnak boyutunu değiştirebilir ve ızgarayı etkinleştirip devre dışı bırakabilirsiniz.

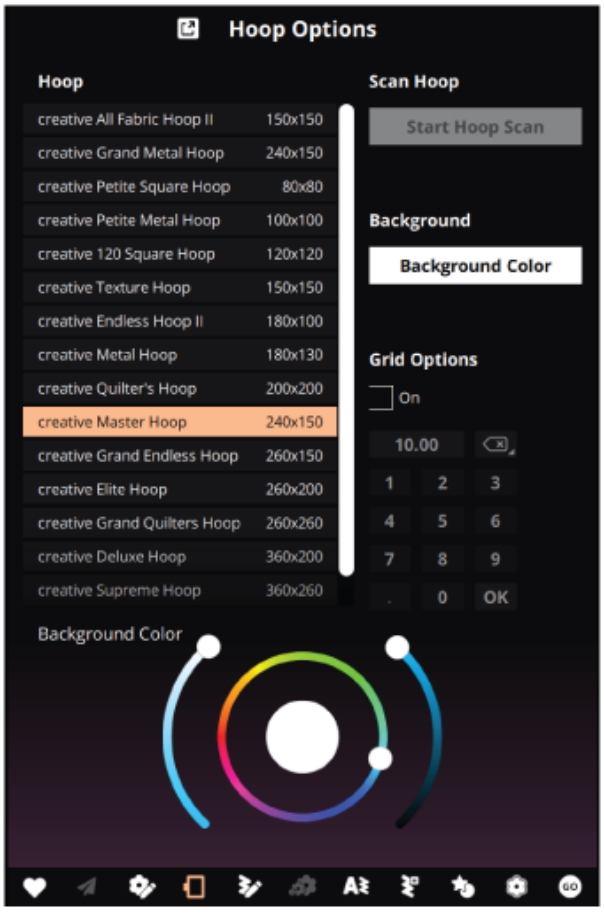

Kasnak (1)

Yetkili satıcınızdan alınabilecek kasnakların da dahil olduğu bir kasnak seçimleri listesi gösterilir.

Doğru kasnak boyutunu seçmek için kasnak boyut listesindeki kasnaklardan birine dokunun.

Dikkat: Ayarlarda belirli bir varsayılan kasnak boyutu seçebilirsiniz. Ardından makine yeni desen yüklenirken, desen boyutuna bakılmaksızın her zaman bu kasnağı seçecektir.

Kasnağı Tara (2)

Nakış Düzenleme ekranında kumaşınızı arka plan olarak kullanabilirsiniz.

Kasnağı taramak için dokunun. Nakış ünitesini henüz takmadıysanız üniteyi takmanızı söyleyen bir mesaj açılır.

Nakış kolunun kalibre edilmesi gerekir. Kalibrasyon tamamlandıktan sonra kullanmak istediğiniz kasnağı takın.

Kasnak takıldıktan ve sonraki adım için onayınız alındıktan sonra tarama işlemi başlayacaktır. İşlemi iptal etmek istiyorsanız açılır pencerede İptal seçeneğine basabilirsiniz.

İşlem tamamlandıktan sonra taranan arka planı nakış alanında göreceksiniz.

Arka Plan (3)

Farklı arka plan türleri arasından seçim yaparak nakış alanınızı özelleştirin. Taranan kasnağı, kumaşınızla benzer bir rengi veya mySewnet uygulamasından Tasarım Yerleştirme arka planı seçebilirsiniz.

Izgara Seçenekleri (4)

Onay kutusuna dokunarak ızgarayı etkinleştirip devre dışın bırakın.

Kare görünümü desen birleştirirken veya yerleştirirken kılavuz olarak kullanın.

Kare çizgileri arasındaki mesafeyi tuş takımından bir rakam girerek ayarlayabilirsiniz.

Dikkat: Akıllı Araç Kutusunu açmak ve Kare Görünüm Açık/Kapalı seçeneğini seçmek için Nakış Alanına basılı tutun.

Arka Plan Rengi (5)

Kullanacağınız kumaşa uygun nakış alanı arka plan rengini seçenekler arasından seçin.

Dikişi Düzenle

Seçili dikişi ayarlamaya yarayan kontrol penceresini açmak için Dikişi Düzenle seçeneğine dokunun.

Kontrol penceresini kapatmak için Dikişi Düzenle seçeneğine tekrar dokunun.

Dikkat: Varsayılan ayar her zaman beyaz rakamlarla gösterilir.

Dikişi Düzenle bölümünden dikişinizi ayarlama konusunda daha fazla bilgi edinin.



Yeniden Boyutlandırma

Yeniden boyutlandırma, nakış desenini azaltabilir veya artırabilir. Makine, orijinal dikiş yoğunluğunun bozulmamasını sağlamak için desendeki dikiş sayısını tekrar hesaplar.

Dikkat: Deseni %20'den daha az azaltmak veya artırmak için Ölçekleme işlevini kullanın. Ölçekleme işlevi dikiş sayısını değiştirmez.



Yeniden Boyutlandırma

Yeniden Boyutlandırma Ayarlamaları

Yeniden Boyutlandırma penceresini açmak için Yeniden Boyutlandırma simgesine dokunun. Desen boyutunu değiştirmek için desen seçim çerçevesinin köşelerindeki Yeniden Boyutlandırma tutacaklarından birine dokunun ve parmağınızı ekranda sürükleyin. Yeniden boyutlandırırken, desenin yüksekliği ve genişliği her zaman orantılı şekilde ayarlanır. Ayrıca, deseni artırmak veya azaltmak için Dokunmatik Fonksiyon Düğmesindeki okları da kullanabilirsiniz. Düğmenin üzerindeki rakamlar geçerli genişlik ve yüksekliği milimetre olarak gösterir.

Tasarımı yeniden boyutlandırırken, Orijinal Boyut simgesi etkinleştirilir.

Özgün boyuta (uzunluk ve genişlik) döndürmek için dokunun.

Kasnaktaki desenin yerleşimini Taşı ve/veya Döndür işlevleri ile ayarlayın.

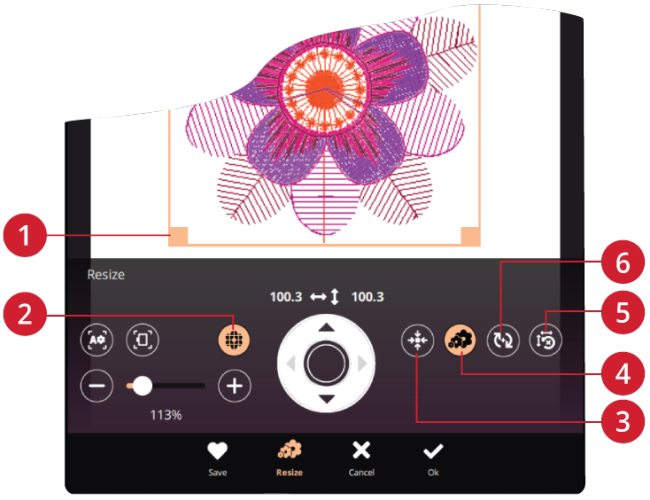

1. *Tutacakları Yeniden Boyutlandırma*
2. *Dolgu Türünü Koruma*
3. *Taşı*
4. *Yeniden Boyutlandır*
5. *Orijinal Boyut*
6. *Döndür*

Dolgu Türünü Koru

Bir nakış desenindeki bazı dolgu alanları, en iyi etkiyi elde etmek için özel bir dolgu türüyle yapılır. Bir deseni büyütürken veya küçültürken, dolgu alanındaki dikişler etkilenir. Dolgu Türünü Koru işlevi varsayılan ayar olarak seçilidir, bu dolgu türlerini ilk oluşturuldukları şekilde tutacaktır.

Dolgu Türünü Koru işlevi çoğu durumda en iyi sonuçları sağlar. Desenin bozulması halinde, dolgu türünü korumadan yeniden boyutlandırmayı deneyin. Özgün deseni tekrar yükleyin, Dolgu Türünü Koru seçimini kaldır ve desen boyutunu tekrar değiştirin.



Dolgu Türünü Koru

Yeniden Boyutlandırılan Deseninize Nakış İşleyin

Desen boyutu ve konumu istediğiniz şekilde olduğunda, Tamam'a dokunun. Yeniden boyutlandırma penceresi kapanır ve yeniden boyutlandırılan deseniniz nakış düzenleme penceresine yüklenir.

Yeniden boyutlama yapmadan Nakış düzenlemeye dönmek isterseniz iptal seçeneğine dokunun.

Dikkat: Dikişler ve dikiş programları yeniden boyutlandırılamaz.

Önemli Yeniden Boyutlandırma Bilgileri

Desenler belirli bir desen boyutu için sayısallaştırıldığından, yeniden boyutlandırmayla ilişkili aşağıdaki bilgileri göz önünde bulundurmak önemlidir. Bir projede işlemeden önce her zaman yeniden boyutlandırılmış deseninizin test örneğini işleyin.

- Yeniden boyutlandırma her zaman orantılıdır. Bir deseni %30 küçültürseniz, hem uzunluk hem de genişlik açısından %30 daha küçük olur. Desende çok fazla ayrıntı varsa bunların bazıları kaybolabilir veya bozulabilir ve/veya desen çok yoğun olabilir. Bazı desenler, bilhassa çok detaylı desenler, %25'ten fazla küçültülmemelidir.
- Desenler seçili kasnaktan daha büyük bir boyuta genişletilebilir. Yeniden boyutlandırma sonrası, desenin kasnağa sığdığından emin olun veya makinenin nakış yapabilmesi için daha büyük bir kasnak seçin.
- Bir deseni çok fazla büyütürseniz dikiş düzensizlikleri görebilirsiniz. Orijinal boyuta dönmek için Orijinal Boyut simgesine dokunun ve daha iyi sonuçlar için daha küçük bir yüzdelik ile yeniden boyutlandırın. Lütfen çok büyük ve karmaşık desenleri yeniden boyutlandırmak için nakış yazılımını kullanın. Yerel yetkili satıcınızdan satın alabilirsiniz.
- Boyut, konum ve dönüşü ayarlamak için işlevleri hangi sırayla seçtiğiniz önemli değildir. Tamam'a dokunduğunuzda, makineniz her zaman önce yeniden boyutlandırır, ardından diğer ayarlamaları ekler.
- Bir desende %20'dan daha az değişiklik yapmak için yeniden boyutlandırma yerine ölçeklendirmeniz önerilir. Ayrıca çapraz dikiş nakışları gibi tek veya üçlü dikişle dijitalleştirilmiş desenler için de ölçek önerilir. Bu durumda, desene yeni dikişler eklemek istemezsiniz. Yalnızca, her orijinal dikişi büyüterek veya küçülterek deseni daha büyük veya daha küçük yapmak istersiniz.
- Yeniden boyutlandırırken her zaman özgün desen ile başlayın. Bunun amacı mümkün olan en iyi dikiş kalitesini sağlamaktır. Yeniden boyutlandırılmış bir desen kaydedilirse ve ardından tekrar yeniden boyutlandırılırsa, dikiş düzensizliklerine neden olabilir.

Nakış Metni

Metin oluşturmak için bir nakış yazı tipi seçerek başlayın. Klavyeyi kullanarak metninizi yazın ve bittiğinde klavyeyi kapatmak için Tamam'a basın. Nakış düzenlemede mevcut bir metni düzenlemek isterseniz, metin deseni seçin, nakış metne basılı tutarak Akıllı Araç Kutusunu açın ve Nakış Metni Düzenle seçeneğini seçin.

Metin Oluşturma

Klavyeyi kullanarak metne eklemek istediğiniz harflere dokunun. Metin nakış alanında ve klavyenin üstündeki metin alanında gösterilir.

Yazı tipi menüsünde başka bir nakış yazı tipine dokunarak tüm metnin yazı tipini ve boyutunu değiştirebilirsiniz. Yazılan metin nakış alanındaki yeni yazı tipi ve/veya yazı boyutu ile değiştirilecektir.

Harf Ekle

İmleç oklarını kullanarak imleci metne harf eklemek istediğiniz yere götürün. Harfe dokunduğunuzda, harf imleç konumuna eklenir. Ayrıca imleci hareket ettirmek için parmağınızla metin alanına dokunabilirsiniz.

Harf Silme

Bir harfi silmek için imleci silinecek harfin sonrasına yerleştirin. Sil simgesine dokunun. Yazdığınız tüm metni silmek istiyorsanız, sil simgesini basılı tutun. Tümünü silmek istiyor musunuz sorusu bulunan bir pencere açılacaktır.

Ayrıca Akıllı Araç Kutusunu açmak ve sil ya da tümünü sil seçeneklerinden birini seçmek için nakış alanına basılı tutabilirsiniz.

Metin Şekillendirme

Yazılı metninizi farklı şekillendirme işlevleri ile şekillendirebilirsiniz.

Metin Şeklini Seç

Şekil hattı açmak ve seçmek için Metin Şekli Seç simgesine dokunun. Bir şekil çizgisine dokunduğunuzda metniniz ekranda şekil çizgisini takip eder. Ekrandaki ok, şekil çizgisine harf eklerken metnin takip edeceği yönü gösterir.

Şeklin boyutunu değiştirmek için desen seçim çerçevesinin köşelerindeki ölçek tutacaklarından birine dokunun ve parmağınızı ekranda sürükleyin.



1. *Nakış Alanı*
2. *Harf Açısını Seç*
3. *Metin Aralığını Seç*
4. *Metin Şeklini Seç*
5. *Klavye*
6. *İmleç Okları*
7. *Sil*
8. *Klavyeyi kapat*
9. *Metin Alanı*
10. *Yazı Tipi Yükle*



Aralık Seçme

Metninize şekil çizgisi boyunca aralık eklemek amacıyla seçenekleri açmak için Aralık Seç simgesine dokunun: eşit aralıklı, sola yaslı, ortalanmış veya sağa yaslı. Eşit aralık, metni şekil çizgisi boyunca eşit şekilde, tüm harfler arasında eşit uzaklık olacak şekilde yerleştirir. Sola yaslı seçimini seçerseniz, metin sola yüklenmeye başlayacaktır. Ortala seçeneği metni şekil çizgisinde ortalar. Sağa yaslı seçimini seçerseniz, metin sağa yüklenmeye başlayacaktır. Eşit aralık seçilen durumlar haricinde her harf arasındaki mesafe aralık kaydırıcıyla birlikte artar veya azalır.

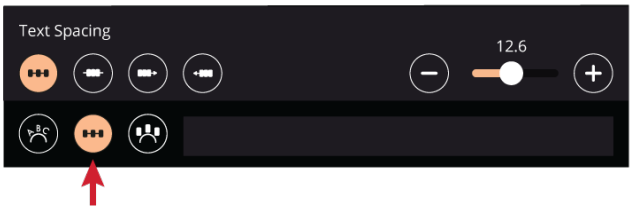

Sabit Harf Açısı

Harfleri ana çizgide nasıl hizalanacağına karar verin. Nesneleri taban çizgisine paralel yerleştirme veya mevcut açıyı koruma arasından seçim yapın. Ayar, şekildeki tüm nesneleri etkiler.

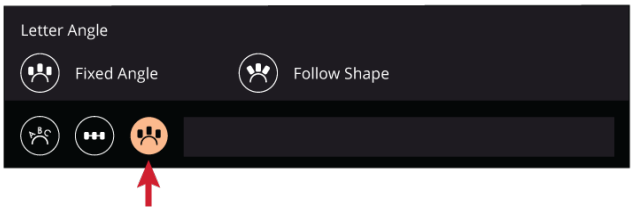

Projeksiyon

Kumaşın üzerine tasarım yerleştirirken projektörden yardım alabilirsiniz. Bir lekenin üstünü kapatmak, daha önce işlenmiş bir nakışın yanına başka bir tasarım eklemek veya tasarımınızı cep gibi bir alana koymak istiyor olabilirsiniz.

Dikiş kafasındaki Projeksiyon düğmesine (A) veya ekrandaki Projeksiyon simgesine (B) dokunulduğunda Projeksiyon Ayar menüsü açılır (C). Etkinleştirildikten sonra projektör, kasnağa yerleştirilen kumaşınız üzerinde nakış tasarımlarının görüntüsünü oluşturur (D). Ekranda gösterilen artı imleci (E) makinedeki iğnenin konumuna denk gelir.

Projektör, iğnenin önünde projeksiyon için kullanılabilecek yaklaşık 4x2,4 inç (10x6 cm) genişliğinde bir alana sahiptir. Nakış tasarımı projeksiyon alanından genişse kumaş üzerinde tasarımın projeksiyon alanına sığan kısmı gösterilir. Kasnağı Taşı Kontrol Düğmesinde bulunan konumlandırma oklarını kullanarak projeksiyon alanının konumunu hareket ettirebilirsiniz (F). Konumlandırma oklarına dokunulduğunda ekrandaki artı imleci ve kasnak aynı anda istediğiniz konuma taşınır. Kullanıcı seçili nakış tasarımının konumunu, yönünü, rengini vb. değiştirdiğinde nakış projeksiyonu güncellenir.

Dikkat: Kasnağı Taşı kontrolü kullanıldığında nakış kolu ve kasnak da hareket eder. Bu nedenle Nakış Ünitesinin etrafındaki alanın boş olduğundan emin olun.

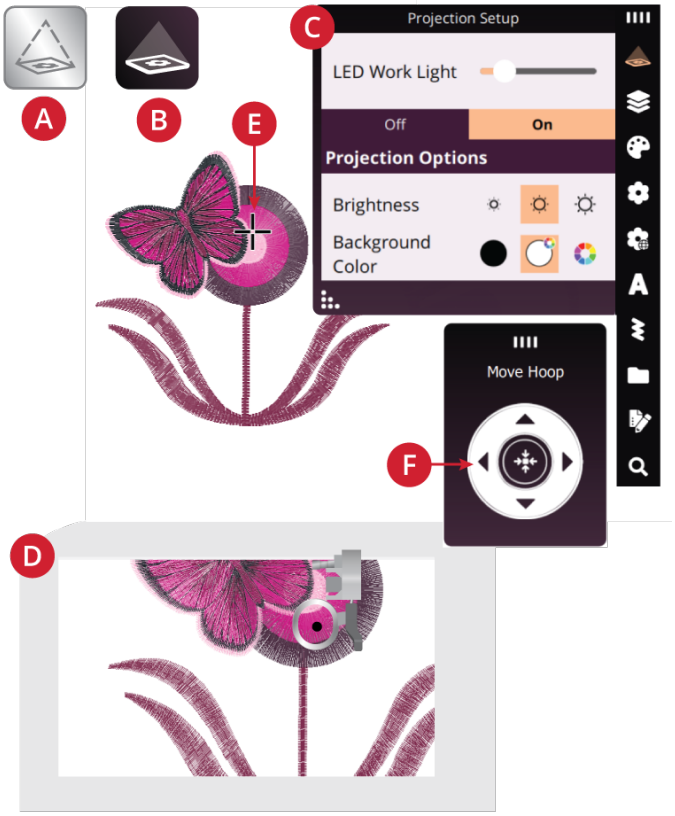

Projeksiyon Ayar Menüsü

Projektörü etkinleştirmek için makinenin üzerinde bulunan projektör düğmesine veya ekranda bulunan projeksiyon simgesine dokunun. Projektör etkinleştirildiğinde iğne alanının etrafındaki projeksiyon alanı aydınlanır.

Projeksiyon modunu başlattığınızda bir noktada Nakış Ünitesini ve Nakış Kasnağını takmanız gerekecektir. Ekranda açılan talimatları izleyin.

Arka Plan Rengi

Buradan projeksiyon alanının arka plan rengini seçebilirsiniz. En sevdiğiniz rengi seçmek için "renk dairesine" dokunun. Seçili renk vurgulanır.

Parlaklık

Projeksiyonun parlaklığını değiştirmek için farklı parlaklık seviyelerinden istediğinize dokunun.

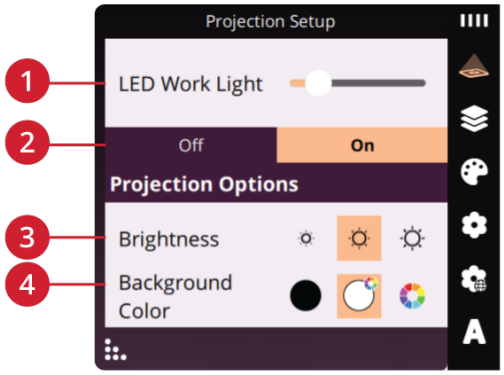

1. *Projeksiyon Ayar Menüsü*
2. *Parlaklık*
3. *Arka Plan Rengi*

Bir Desende Akıllı Araç Kutusu

Akıllı Araç Seti dikiş ve nakış alanında kullanılabilir. Akıllı Araç setini açmak ve istediğiniz seçeneği seçmek için çalışma alanında herhangi bir yere basılı tutun.

Akıllı Araç Kutusunda bulunan seçenekler, nerede kullanıldığına göre değişir. Örnekler arasında Tekrarla, Aynalama ve Silme vardır.

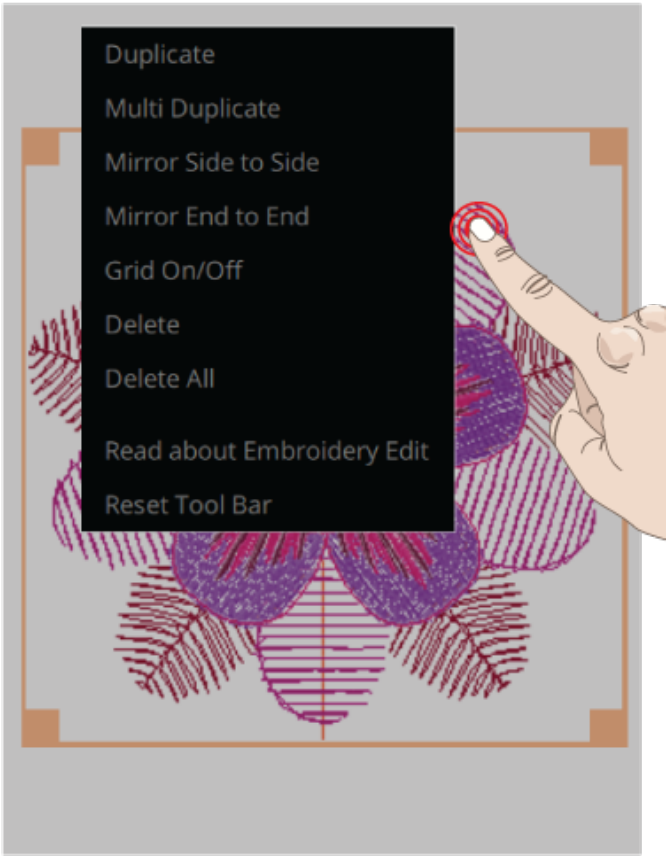

Tekrarla

Seçili desenlerin kopyasını oluşturmak için Tekrarla seçeneğini seçin.

Çoklu Tekrarla

Seçili desenlerin istediğiniz sayıda kopyasını çıkarabileceğiniz tuş takımını açmak için Çoklu Tekrarla seçeneğini seçin.

Ayna görüntüsü

Bir desenin yana doğru ikiz görüntüsünü oluşturmak için Yan Yana İkiz Görüntüyü seçin. Bir desenin boyuna ikiz görüntüsünü oluşturmak için Uçtan Uca İkiz Görüntüyü seçin

Kasnağa Taşı

Desen kasnak alanının dışına yerleştirilmiş ise, nakış alanının çevresini kırmızı bir çerçeve sarar. Kasnak alanının dışında olan bir deseni kasnak alanına taşımak için Kasnak İçine Taşı seçeneğini seçin. Desen kasnağın en dış kenarına yerleştirilir.

Izgara Açık/Kapalı

Kasnak alanına kare görünüm uygulamak için seçin.

Sil/Tümünü Sil

Sil seçeneğini seçtiğinizde seçili desenler nakış alanından silinir. Birden fazla desen seçiliyse, açılır pencere iletisi belirir. Seçili desenlerin silinmesini onaylamak için Tamam'a basın.

Yüklü tüm desenleri nakış alanından silmek için Tümünü Seç'i seçin. Onaylamak için açılır penceredeki Tamam öğesine dokunun.

Nakış Düzenleme hakkında bilgi

Kullanıcı Kılavuzunu açmak ve Nakış Düzenleme hakkında bilgileri okumak için seçin.

Sıfırlama Araç Çubuğu

Araç Çubuğunuzu varsayılan haline sıfırlamak için seçiniz.

İş alanını özelleştirme hakkında bilgi edinin.

Nakış Alanında Akıllı Araç Kutusu

Akıllı Araç Seti dikiş ve nakış alanında kullanılabilir. Akıllı Araç setini açmak ve istediğiniz seçeneği seçmek için çalışma alanında herhangi bir yere basılı tutun.

Akıllı Araç Kutusunda bulunan seçenekler, nerede kullanıldığına göre değişir. Seçenek örnekleri arasında Sıfırlama Araç Çubuğu, Yardım Merkezi ve Kasnağa Taşı vardır.

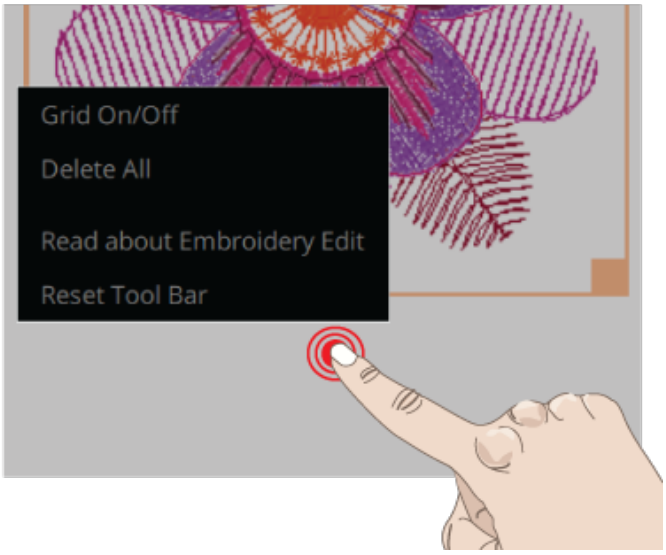

Kasnağa Taşı

Desen kasnak alanının dışına yerleştirilmiş ise, nakış alanının çevresini kırmızı bir çerçeve sarar. Kasnak alanının dışında olan bir deseni kasnak alanına taşımak için Kasnak İçine Taşı seçeneğini seçin. Desen kasnağın en dış kenarına yerleştirilir.

İpucu! Örneğin sol üst köşeye mümkün olduğunca yakın şekilde bir deseni kolayca yerleştirmek isterseniz, deseninize basılı tutup sol üst köşeye sürükleyin. Desenin kasnak alanının dışına yerleştirildiğinden emin olun. Kasnağa Taşı üzerine dokunduğunuzda desen kasnak alanının sol üst köşesine, kasnak kenarına mümkün olduğunca yakın şekilde yerleştirilir.

Izgara Açık/Kapalı

Kare görünümü desen birleştirirken veya yerleştirirken kılavuz olarak kullanın.

Kare çizgileri arasındaki mesafeyi tuş takımından bir rakam girerek milimetre veya inç birimiyle ayarlayabilirsiniz.

Izgara ayarlarına Kasnak Ayarları menüsünden ulaşabilirsiniz.

Tümünü Sil

Yüklü tüm desenleri nakış alanından silmek için seçin. Onaylamak için açılır penceredeki Tamam öğesine dokunun.

Nakış Düzenleme hakkında bilgi

Kullanıcı Kılavuzunu açarak Nakış Düzenleme hakkında bilgileri okumak için seçin.

Sıfırlama Araç Çubuğu

Araç Çubuğunuzu varsayılan haline sıfırlamak için seçiniz.

İş alanını özelleştirme hakkında bilgi edinin.

Nakış Düzenlemedeki Ayarlar

Ayarları değiştirmenin iki yolu vardır;

1. Varsayılan Ayarlar:

   Varsayılan Ayarlarda seçilen ayarlar makine kapatıldığında dahi kayıtlı kalır. Varsayılan ayarlar yeni bir dikiş işine başladığınızda veya makineyi baştan başlattığınızda etkinleşir.

2. Geçici Ayarlar:

   Geçici Ayarlar ile belirlenen ayarlar Yardım Merkezinden yeni bir proje başlatıldığında veya yeni bir dikiş işi başlatıldığında sıfırlanır. Makineyi kapatırken, Geçici Ayarlarda yapılan tüm değişiklikler varsayılan ayarlarla değiştirilir.

Geçici Ayarlarda yapılan değişiklikler Bilgi Alanında Etkin Özellikler başlığı altında gösterilir.

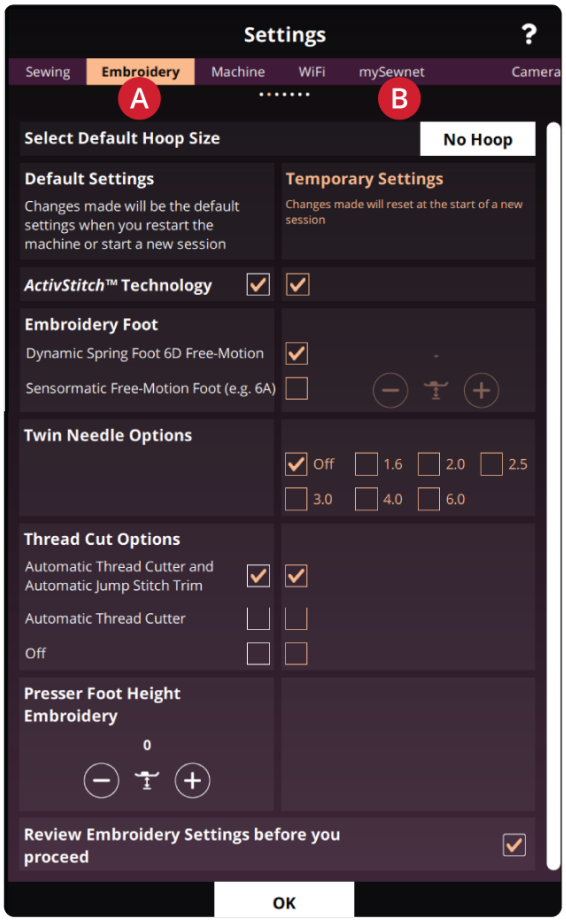

1. Beyaz renkli işaretli kutucuklardaki Varsayılan Ayarlar

2. Turuncu renkli işaretli kutucuklardaki Geçici Ayarlar

Varsayılan Kasnak Boyutunu Seçin

Açılır pencere açmak için dokunun ve listeden varsayılan kasnak boyutunu seçin. Seçimi kaldırmak için tekrar dokunun.

Desenlerinize dış dikiş yapılabilmesi için seçili kasnağın nakış ünitesine takılması gereklidir.

Varsayılan kasnak boyutunu seçtiğinizde, makineniz hangi deseni seçtiğinize bakılmaksızın her zaman bu kasnağı seçecektir.

Varsayılan kasnak boyutu seçilmemiş ise, makine nakışınız için en uygun kasnağı seçecektir.

Nakış Düzenleme'de Kasnak Seçenekleri'ni açmak ve geçici kasnak boyutu seçmek için dokunun.

ActivStitch™Teknoloji

ActivStitch™teknolojisi özelliği seçildiğinde, **creative icon™ 2** makineniz desen ve seçili ayarlar temelinde nakış üst ipliğini kontrol etmenin en iyi yolunu otomatik olarak seçer: iplik ölçümü veya iplik tansiyonu. En iyi nakış sonuçları için, bu ayarı seçili tutmanız ve nakış ayak tipi için yaylı ayağı seçmeniz kuvvetle önerilir.

ActivStitch™teknolojisi özelliği seçildiğinde, etkin renk blokunda keçe renk bloku gösterilmesi veya renk bloku listesinde fisto iğnesi renk bloku gösterilmesi gibi durumlar haricinde, nakış ayağı olarak yaylı ayak seçilmiş ise iplik ölçümü kullanılır.

ActivStitch™teknolojisi özelliği seçimi kaldırıldığında ve/veya nakış ayak tipi üstte duran ayak olarak seçildiğinde, tüm desenler ve ayarlar için iplik tansiyonu kullanılır.

İplik ölçümü ile nakış yapılamayacak daha belirli özel teknikler ve aksesuarlar için, **ActivStitch™**teknolojisi özelliği seçiminin kaldırılması gereklidir.

Nakış Ayağı Türü

Dinamik Yaylı Ayak 6D Serbest Hareket veya bir Sensörmatik Serbest Hareket Ayağı (örn. 6A) seçin. Takılı nakış ayağı için doğru ayarın seçilmesi son derece önemlidir.

Nakışta iyi sonuçlar almak için **ActivStitch™** teknolojisi özelliği ve Dinamik Yaylı Ayak 6D ile nakış yapılması gereklidir.

Bazı belirli özel teknikler ve/veya aksesuarlar, Dinamik Yaylı Ayak 6D kullanımını desteklemez, örneğin yarn kordon ve fisto.

Dinamik Yaylı Ayak 6D seçildiğinde, makine her dikişte kumaşı tutmak için ayağı indirecektir. Sensörmatik ayak seçildiğinde, makine ayağı kumaşın üzerinde pivot yüksekliğine kaldırır. Sensörmatik ayak kullanıyorken, farklı ağırlıkta malzeme ve /veya nakış ipliği kullanıldığında daha iyi performans sağlamak için baskı ayağı yüksekliği ayarlanabilir.

Dikkat: Nakış ayağı yeni bir proje başladığında veya başlangıç sayfasından yeni bir nakış oturumu başlatıldığında sıfırlanarak Dinamik Yaylı Ayak 6D'ye geçer. Doğru ayağı taktığınızdan emin olun veya ayarı değiştirin.

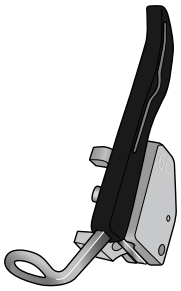

Dinamik Yaylı Ayak 6D - Serbest Hareketli

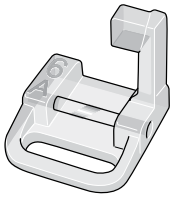

Sensörmatik Serbest Hareket Ayağı 6A

Çift İğne Seçenekleri

Çift iğne boyutu seçildiğinde, **ActivStitch™**teknolojisi özelliği otomatik olarak iplik tansiyonu kullanacaktır. Çift iğne ile nakış yaparken, Düz Dikiş İğne Plakası çift iğne ile kullanılamaz ve çıkarılması gereklidir.

Dikkat: Makinenin hasar görmemesi için çift iğne ile nakış yaparken çift iğne ayarının etkinleştirilmesi son derece önemlidir.

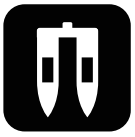

Çift İğne Seçenekleri

İplik Kesme Seçenekleri

Üç İplik Kesme Seçeneğinden birini seçin: Otomatik İplik Kesme ve Otomatik Atlamalı Dikiş Kırpıcı, Otomatik İplik Kesme veya İplik Kesme - Kapalı.

Kapalı

Seçildiğinde, makinede otomatik iplik kesme uygulanmaz. İpliği istediğiniz zaman kesmek için makinenin önündeki İplik Kesme düğmesine basabilirsiniz.

Dikkat: Masura kapağının hemen üzerinde, iğne plakasının iki deliğine takılı isteğe bağlı aksesuarları kullanarak kapalı seçeneğini seçin, böylece iğne plakasının altındaki otomatik iplik kesme bıçağının zarar görmesi engellenir.

Otomatik İplik Kesici

Seçildiğinde, iplik kesme işlemi aşağıdaki durumlarda otomatik olarak uygulanır:

- Üst iplik otomatik olarak kesilir ve renk değişikliklerinde baskı ayağı yukarı kalkar.
- Nakış bittiğinde masura ipliği ile üst iplik kesilir ve baskı ayağı kalkar.

Otomatik İplik Kesici ve Otomatik Atlamalı Dikiş Kırpıcı

Seçildiğinde, kesme işlemleri otomatik olarak uygulanır ve üst iplik kumaşın altına çekilir. Bu işlev nakış tamamlandıktan sonra boş uçları kesme işinden kurtulmanızı sağlar. Renk değişimi sonrasında nakışa başlarken, ilk renk blokunda, dikişler atlandıktan sonra ve dikiş atlama sonrası makine nakışa devam ederken Üst iplik kesilir ve kumaşın altına çekilir.

İplik kesme işlemi aşağıdaki durumlarda otomatik olarak uygulanır:

- Üst iplik otomatik olarak kesilir ve renk değişikliklerinde baskı ayağı yukarı kalkar.
- Nakış bittiğinde masura ipliği ile üst iplik kesilir ve baskı ayağı kalkar.
- Atlamalı dikiş başlangıcında üst iplik otomatik olarak kesilir.
- Desenler, dikişler ve dizilerdeki kesme komutları.



Bu sembolle işaretli desenler otomatik atlamalı dikiş kırpıcı için programlanır. Ayrıca tamamlayıcı yazılım kullanılarak herhangi bir desene eklenebilir.

İpucu! Nakışın önü ve arkası görünür olacak ise, otomatik atlamalı dikiş kırpıcıyı kapatın ve iplikleri manuel olarak kesin.

İpucu! Desenler fazla yakın yerleştirilmişse (örneğin harfler veya dikiş dizilerinde), otomatik atlamalı dikiş kırpıcıyı kapatın ve iplikleri manuel olarak kesin.

İpucu! 15 mm'den küçük harf ile nakış yapıyorsanız, otomatik atlamalı dikiş kırpıcıyı kapatın ve iplikleri manuel olarak kesin.

Baskı Ayağı Yüksekliği

Üstte duran ayak kullanıyorken, farklı ağırlıkta malzeme ve/veya nakış ipliği kullanıldığında daha iyi performans sağlamak için baskı ayağı yüksekliği ayarlanabilir.

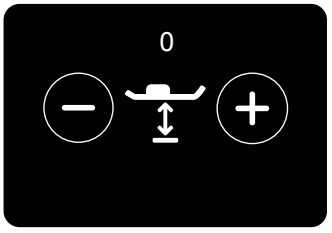

Nakış Ayarlarını Gözden Geçirin

Nakış İşleme moduna girmeden önce nakış ayarlarınızı gözden geçirmek istiyorsanız bu kutucuğu işaretleyin.

Deseni Kaydet

Dosyanızı kaydetmek için Kaydet düğmesine basın. Ekranda bir açılır pencere görüntülenir. Açılan Kaydetme penceresinde, dosyanızı mySewnet Bulut klasörüne veya USB cihazına kaydedebilirsiniz. Daha önce kaydedilen tasarımlar, dikişler, diziler ve/veya yazı tipleri gösterilir. Klavyeyi kullanarak dosyanızı adlandırın ve Tamam'a dokunarak onaylayın.



Kaydetme düğmesi

Bir klasöre kaydetmek için klasörü üzerine basılı tutarak açın, ardından klavyeyi kullanarak dosyanıza isim verin ve onaylamak için açılır pencerede Tamam'a basın. Yeni bir klasör oluşturmak için, Yeni Klasör Oluştur'a dokunmanız, klasöre klavye ile isim vermeniz ve Tamam'a basmanız yeterlidir. Ardından klasör üzerine basılı tutarak açın ve dosyayı yeni klasöre kaydedin.

Dosyaları liste veya küçük resim olarak gösterebilirsiniz. Seçim yapmak için liste veya küçük resim simgesine dokunun. Dosyalar, Liste Görünümünde dosya adı ve dosya türü ile gösterilir. Küçük Resim Görünümünde ise dosyalar, dosya adı ve dosyanın küçük resmi ile gösterilir.

Kaydetme işlemini iptal etmek için İptal'e basarak açılır pencereyi kapatın. Kaydetme penceresi kapanır ve Nakış Düzenleme ekranına geri dönersiniz.

Dosya Yöneticisi'nde kayıtlı dikişlerinizi düzenleme konusunda bilgi edinin.

Geçerli durum kaydedilirken tüm ayarlarınız saklanır. Böylece Ana Ekrandaki "Geçerli Durumdan Devam Et" seçeneğine dokunarak daha sonra devam edebilirsiniz.

Dikkat: Bir seferde yalnızca Mevcut Durum tutabilirsiniz.

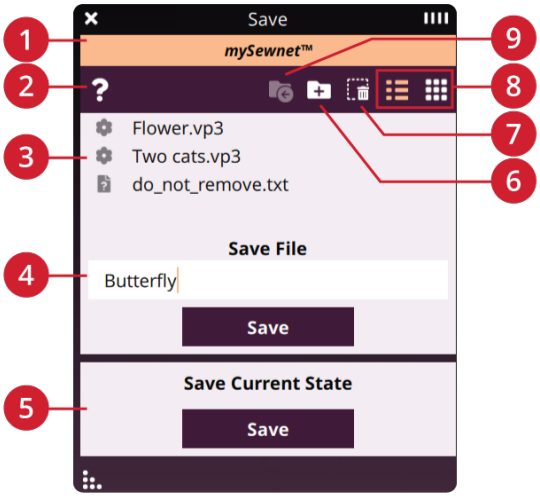

1. *mySewnet bulut klasörüne veya USB'ye kaydet (bağlıysa)*
2. *Hızlı Yardım*
3. *Kayıtlı Dikişler*
4. *Dosya Adı*
5. *Mevcut Durumu Kaydet*
6. *Yeni Klasör Oluştur*
7. *Seçili dikişi sil*
8. *Liste ve Küçük Resim Görünümü*
9. *Klasöre taşı*

Nakış Düzenlemede Açılır Pencere İletileri

Makineniz deneyiminizi mümkün olduğunca rahat hale getirmek için bazı durumlarda açılır mesajlar kullanarak sizinle iletişime geçer. Bu mesajlar; uyarılar, öneriler veya bilgiler içerebilir ya da sizden bir işlem gerçekleştirmenizi isteyebilir.

Görünebilecek bazı mesajlar aşağıda listelenmiş ve açıklanmıştır.

Nakış Kombinasyonu Çok Karmaşık
Bu açılır pencere mesajı şu gibi nedenlerle görüntülenir:

- Tasarım kombinasyonu çok fazla renk bloku içeriyordur.
- Kombinasyonda çok fazla tasarım vardır.
- Bir veya daha fazla desen birçok kez gruplandırılmıştır veya yeniden gruplandırılmıştır.
- Oluşturmaya çalıştığınız desen kombinasyonu çok fazla dikiş içeriyor. Tasarım kombinasyonunuzda yaklaşık olarak en fazla 500.000 dikiş olabilir.

Maksimum Dikiş Sayısı Aşıldı
Oluşturmaya çalıştığınız tasarım kombinasyonu çok fazla dikiş içeriyor. Tasarım kombinasyonunuzda yaklaşık olarak en fazla 500.000 dikiş olabilir.



Şekil Oluşturucu

Şekil Oluşturucu – Giriş

Şekillendirme, yeni şekiller oluşturmak üzere harika yerleşik dekoratif dikişlerinizi, dizilerinizi ve hatta nakış desenlerinizi kullanmak için benzersiz bir yoldur.

Şekil Oluşturucu – Genel Bakış

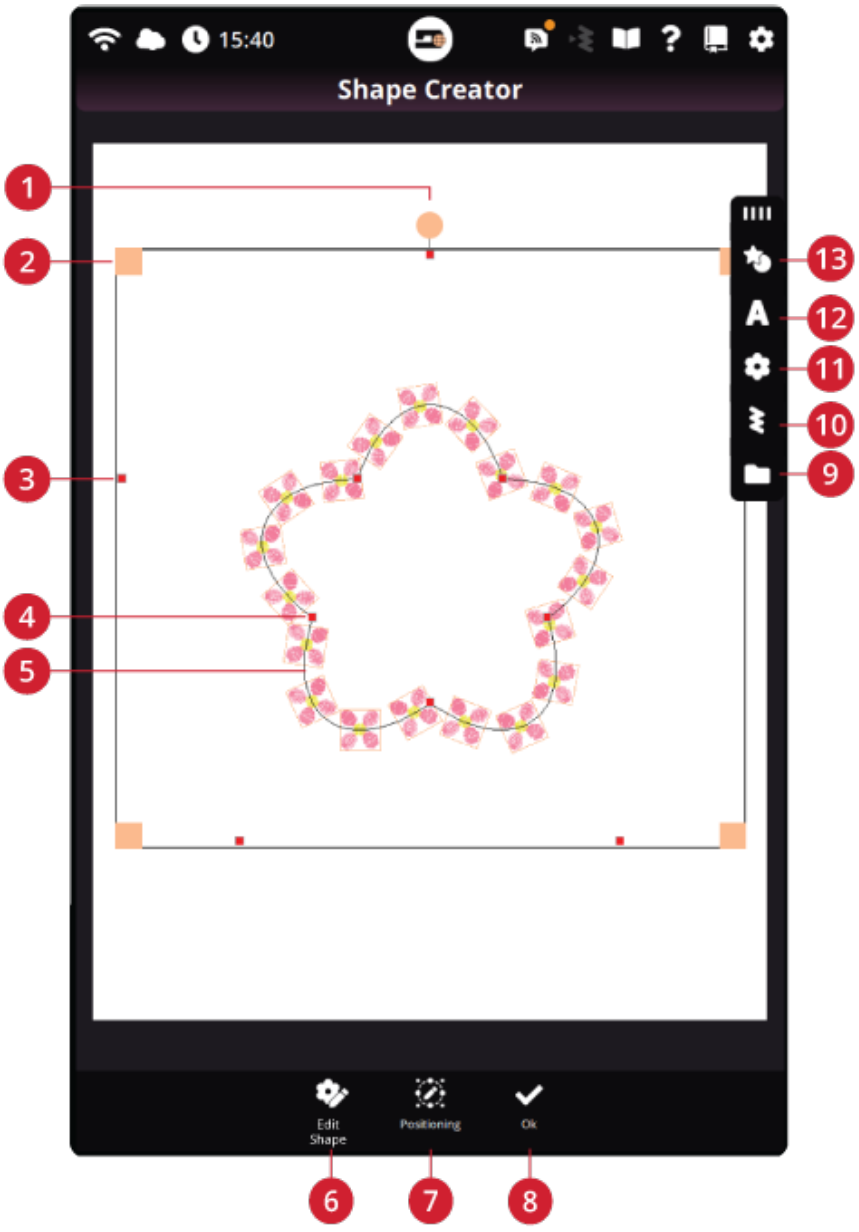

1. Döndürme Tutacağı
2. Ölçek Tutacakları
3. Kontrol Noktaları
4. Kontrol Noktaları
5. Şekil Çizgisi
6. Düzenle
7. Konumlandırma
8. Tamam
9. Dosya Yöneticisi
10. Dikiş Yükleme
11. Desen Yükleme
12. Harf Şekli Yükleme
13. Şekil Yükleme

Şekil Oluşturucu ile Çalışmaya Başlama

Şekil Oluşturucu'ya girmek için Nakış Düzenleme alanında Şekil Oluşturucu'ya dokunun. Yeni bir şekil yükleme için Şekil Menüsünü açın veya Harf Şekli yüklemek için Harf Şekli Menüsünü açın.

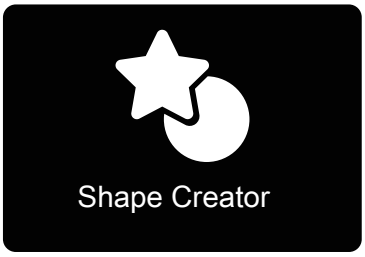

Şekil Yükleme

Farklı şekillere ulaşmak için Menü Panelinde Şekil Yükle'ye dokunun. Mevcut şekil kategorileri yatay olarak sıralanır, kategoriler arasında kaydırarak gezinebilirsiniz. Aynı kategori içindeki mevcut tüm şekiller dikey olarak sıralanır. Diğer şekilleri görmek için kaydırın. Yüklemek için şekle dokunun.

Pencere boyutunu değiştirmek için alt köşedeki üçgene dokunun ve sürükleyin. Menü Panelinin tamamı ekranda hareket ettirilebilir. Panelin en üstüne basılı tutup paneli koymak istediğiniz yere sürüklemeniz yeterlidir.

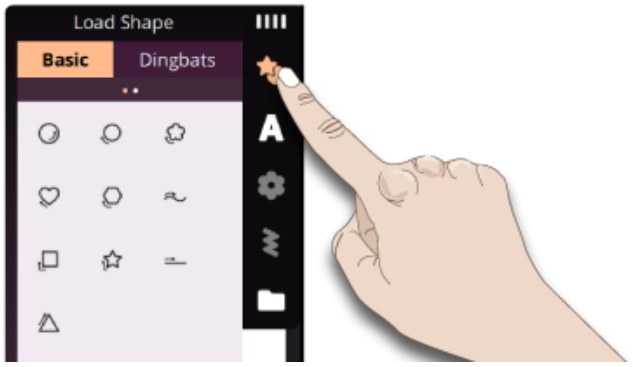

Harf Şekli Yükleme

Farklı harf şekillerine ulaşmak için Menü Panelinde Harf Şekli Yükle'ye dokunun. Mevcut harf şekli kategorileri yatay olarak sıralanır, kategoriler arasında kaydırarak gezinebilirsiniz. Aynı kategori içindeki mevcut tüm şekiller dikey olarak sıralanır. Diğer şekilleri görmek için kaydırın. Yüklemek için harf şekline dokunun.

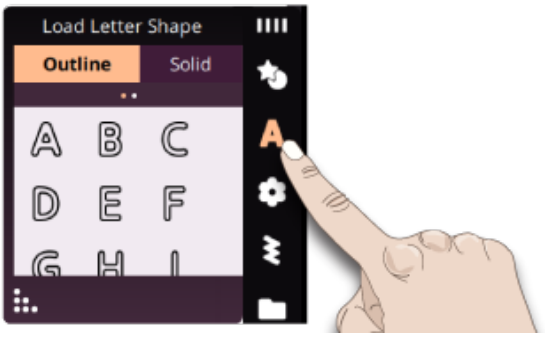

Tasarım Yükleme

Şekliniz için istenen deseni seçmek üzere Desen Yükle'ye dokunun. Desenler taban çizgisine yüklendikleri sırayla yerleştirilir.

Kombinasyonu Tekrarla/Sonuncuyu Tekrarla işlevi ile şekliniz üzerine daha çok desen/dikiş eklemenin iki farklı yoluyla ilgili bilgi edinin.

Dikkat: Yeni bir şekil seçerken, şekilde yaptığınız tüm özel düzenlemeler varsayılan olarak ayarlanır.

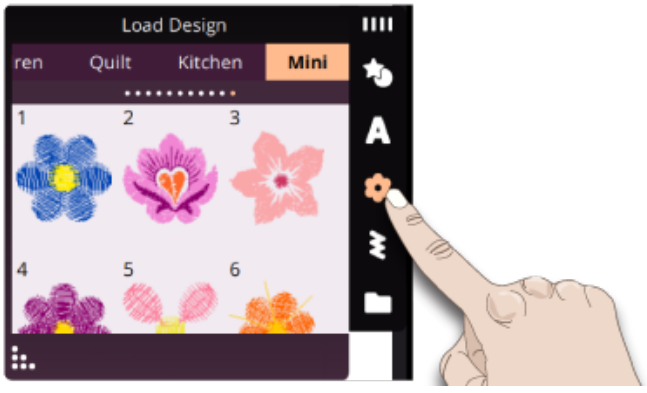

Dikiş Yükleme

Şekliniz için istenen dikişi seçmek üzere Dikiş Yükle'ye dokunun. Dikişler taban çizgisine yüklendikleri sırayla yerleştirilir.

Kombinasyonu Tekrarla/Sonuncuyu Tekrarla işlevi ile şekliniz üzerine daha çok desen/dikiş eklemenin iki farklı yoluyla ilgili bilgi edinin.

Dikkat: Yeni bir şekil seçerken, şekilde yaptığınız tüm özel düzenlemeler varsayılan olarak ayarlanır.

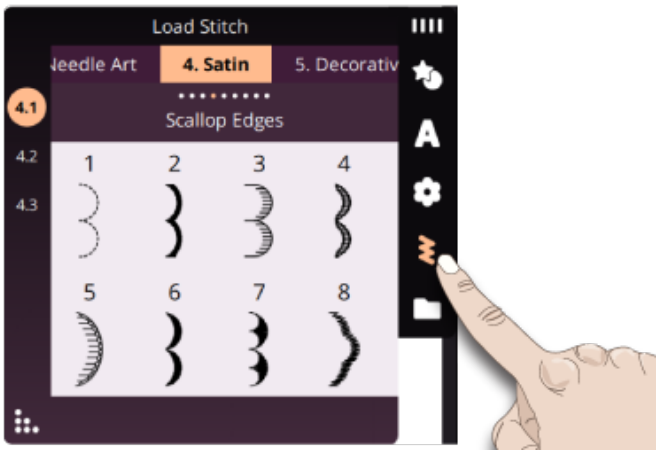

Şekil Düzenle

Şekil üzerinde değişiklik yapmak amacıyla kontrol penceresini açmak için Şekil Düzenle'ye dokunun.

Kontrol penceresini kapatmak için Düzenle'ye dokunun.

Çoklu Dokunmatik Ekranda parmaklarınızı kullanarak doğrudan taşıma, döndürme, ölçekleme ve hizalama yapabilirsiniz.

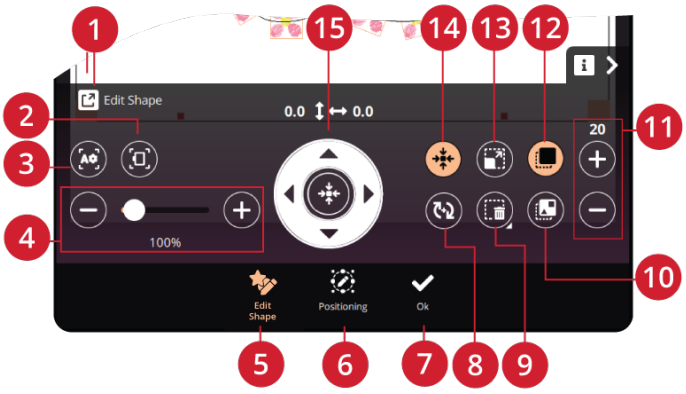

1. Ayır
2. Kasnağa Yakınlaştır
3. Tümünü Yakınlaştır
4. Yakınlaştırma Kaydırıcısı
5. Düzenle
6. Konumlandırma
7. Tamam
8. Döndür
9. Sil/Tümünü Sil
10. Kombinasyonu Tekrarla
11. Desen Sayısını Ayarla
12. Son Deseni Tekrarla
13. Ölçeklendirme
14. Taşı
15. Dokunmatik Fonksiyon Düğmesi

Döndür

Şekil seçme çerçevesinin üstünde, orta kısımda döndürme tutacağına dokunup parmağınızı ekranda hareket ettirerek seçili şekli döndürün.

Ayrıca Döndür simgesine dokunup okları kullanarak seçili şekli döndürebilirsiniz. 90 derece simgesine her dokunduğunuzda seçili desenler saat yönünde 90 derece döner. Yukarıdaki sayı, mevcut dönüş açısını derece cinsinden gösterir.

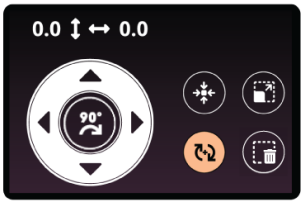

Döndür



90 Derece Döndür

Ölçeklendirme

Ölçeklendirme işlevi ile toplam dikiş sayısını değiştirmeden seçili şeklin boyutunu %20 artırabilir veya azaltabilirsiniz.

Tasarım seçim çerçevesinin köşelerindeki ölçeklendirme tutacaklarından birine dokunup parmağınızı ekranda sürükleyerek seçili şekilleri ölçeklendirin.

Ayrıca Ölçekle simgesine dokunup okları kullanarak seçili şeklin boyutunu ayarlayabilirsiniz. Okların üzerindeki sayılar, mevcut genişlik ve yükseklik değerlerini gösterir.

Varsayılan olarak oranlar kilitlidir. Bu, Dokunmatik Fonksiyon Düğmesinin ortasındaki kapalı bir kilit ile gösterilir. Tek tek genişlik ve yükseklik ölçeklemeyi açmak ve etkinleştirmek için dokunmatik fonksiyon düğmesinin ortasındaki kilit simgesine dokunun.



Ölçeklendirme kilitlendi



Ölçeklendirme kilidi kaldırıldı

Kombinasyonu Tekrarla/Sonuncuyu Tekrarla

Kombinasyonu Tekrarla/Sonuncuyu Tekrarla işleviyle şekliniz üzerine daha çok desen/dikiş ekleyin.

Şekilde son eklenen desen/dikişi çoğaltmak için Sonuncuyu Tekrarla simgesine dokunun.

Şekle desen/dikişleri zaten yüklü olanlarla aynı sırada eklemek için Kombinasyonu Tekrarla simgesine dokunun.

Eklemek istediğiniz desen/dikiş sayısını ayarlamak üzere tuş takımını açmak için + ve - simgelerine dokunun, ardından Tamam'a dokunun.

Deseni Nakış Düzenleme'ye yüklemek için Şekil Oluşturucu penceresinde Tamam'a dokunun.

Dikkat: Tekrarla/Sil ve Desen/Dikiş Sayısı Gir işlevleri nakış metnini şekillendirirken kullanılamaz. Şekil oluştururken metni nasıl ayarlayacağınızı Nakış Metni bölümünde okuyun.

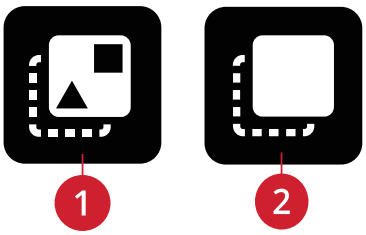

1. Kombinasyonu Tekrarla

2. Sonuncuyu Tekrarla

Desen/Dikiş Sayısını Ayarlama

Şekilde olmasını istediğiniz toplam tasarım/dikiş sayısını girmek isterseniz - ve + simgelerinin üzerindeki sayıya dokunarak tuş takımını açın. Tuş takımında eklemek istediğiniz desen/dikiş sayısını girin ve Tamam'a dokunun.

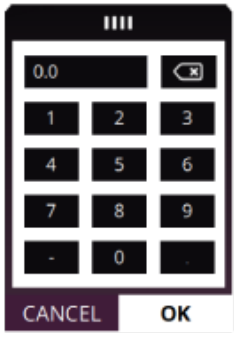

Yakınlaştırma Seçenekleri

Tümünü Yakınlaştır, dikiş/desen kombinasyonundaki tüm dikişleri ve/veya desenleri gösterir. Kasnağı Yakınlaştır, alanını seçili kasnağa uyacak şekilde ayarlar.

Yakınlaştırma kaydırıcıyı kullanarak yakınlaştırmak için sağa, uzaklaştırmak için sola hareket ettirin. Kaydırıcı üzerinde ne kadar yakınlaştığınızı görebilirsiniz.

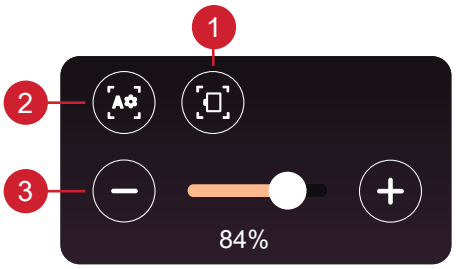

1. Kasnağa Yakınlaştır

2. Tümünü Yakınlaştır

3. Yakınlaştırma Kaydırıcısı

Konumlandırma

Şekliniz için ayarlama yapabileceğiniz Konumlandırma kontrol penceresini açmak üzere Şekil Oluşturucu'da Konumlandırma simgesine dokunun.



Kontrol Noktaları

Kontrol noktası, seçili şekli etkileyen bir noktadır. Her şekil birkaç kontrol noktası tarafından oluşturulur. Birlikte şeklin nasıl görüneceğini belirlerler.

Seçili bir kontrol noktası dolu bir kareyle işaretlenir. Seçili olmayan bir kontrol noktası dış çizgili bir kareyle işaretlenir. Noktaları düzenlerken tüm kontrol noktaları görünür durumdadır. Seçili şekil, kontrol noktalarının ayarlanması yoluyla sınırsız olasılıklarla değiştirilebilir.

Dikkat: Kontrol noktalarını kullanarak deseni değiştirme işlevi yalnızca Temel şekiller için mevcuttur.

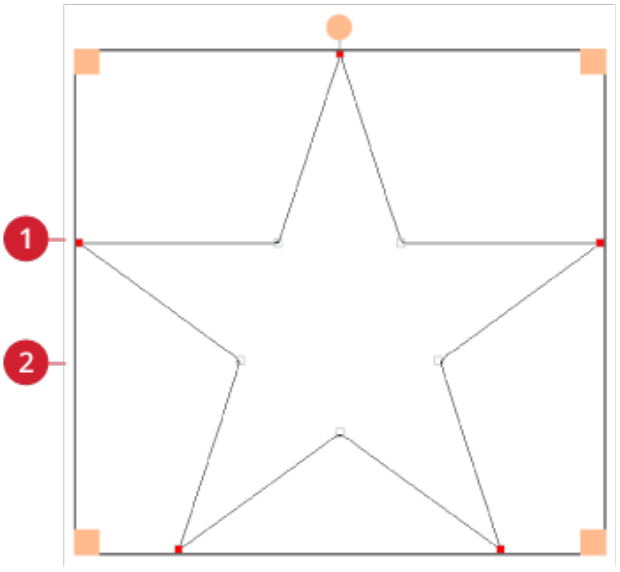

1. Seçili kontrol noktası dolu bir kareyle işaretlenir

2. Seçili olmayan kontrol noktası dış çizgili bir kareyle işaretlenir

Kontrol Noktaları Seçme

Her şekil için önceden tanımlanmış kontrol noktası kümeleri vardır. Kontrol noktalarının tümünü veya bazılarını seçin.

Bir kontrol noktası seti seçtiğinizde şekil üzerinde şu ayarlamaları yapabilirsiniz: taşıma, döndürme ve ölçeklendirme. Yapılan ayarlamalar yalnızca seçili kontrol noktalarını etkiler.

Seçili kontrol noktalarının çekim yüzdesini artırmak veya azaltmak için sürgüyü kullanın. Çekim yüzdesi ne kadar yüksekse ana çizgi de seçili kontrol noktalarına o kadar yakın olur.

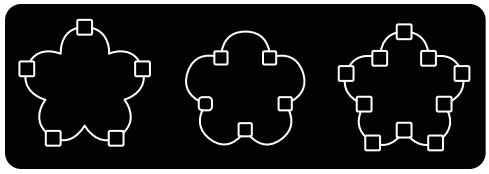

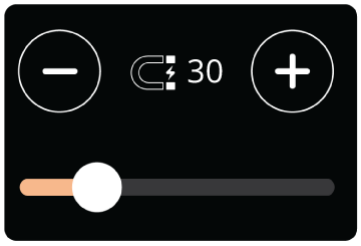

Aralık Seçme

Varsayılan ayar, ana çizgi boyunca nesnelerin arasında eşit boşluklar bırakır (her birinin arasında aynı boşluğu bırakır). Desenleri taban çizgisine nasıl yerleştireceğinizi seçebilirsiniz. Nesneler arasındaki boşluk sürgü kullanılarak artırılabilir veya azaltılabilir. Gerçek boşluk sürgünün üzerinde gösterilir.

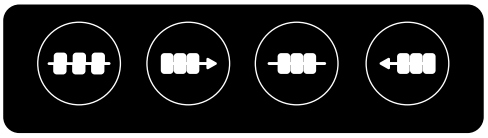

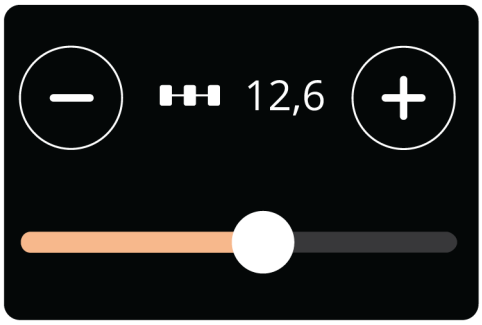

Çizgi Konumunu Seçme

Nesneleri ana çizginin üst kısmına, üzerine veya altına yerleştirebilirsiniz. Seçili konumlandırma şekildeki tüm nesneleri etkiler.



Taraf Konumu Seçme

Ana çizgide nesnelerin hangi tarafının konumlandırılacağını seçin. Ana çizgi boyunca nesnelerin alt, üst, sağ veya sol tarafını yerleştirmeyi seçebilirsiniz. Seçili ayar gerçek şekildeki tüm nesneleri etkiler.

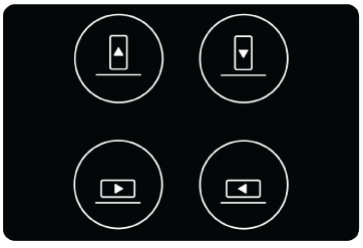

Sabit Desen Açısı

Nesnelerin ana çizgide nasıl hizalanacağına karar verin. Nesneleri taban çizgisine paralel yerleştirme veya mevcut açıyı koruma arasından seçim yapın. Ayar, şekildeki tüm nesneleri etkiler.

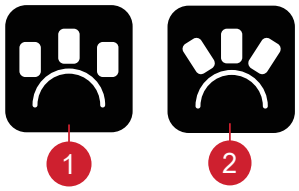

1. Üst Sağ

2. Eğimli

Mevcut Şekli Düzenle

Nakış Düzenleme'de oluşturulmuş bir şekil üzerinde değişiklik yapmak isterseniz, şekilli deseni seçmek için dokunun, ardından Şekil Oluşturucu'nun vurgulandığını görürsünüz. Şeklinizi düzenlemek üzere Şekil Oluşturucu'yu açmak için dokunun.

Ayrıca Akıllı Araç Kutusu'na basılı tutarak açabilir ve tekrar Şekil Oluşturucu'ya girmek için Şekil Oluşturucu'da Düzenle seçeneğini belirleyebilirsiniz.

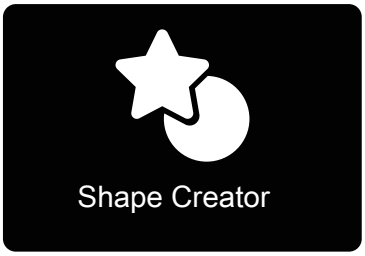

Şekil Oluşturucu Uygulaması

1. Yeni bir şekle başlamak için Nakış Düzenleme'de Şekil Oluşturucu'ya dokunun.
2. Menü Panelinde farklı şekiller bulabilirsiniz. Yüklemek için şekle dokunun. Bir şekil çizgisi ekranda gösterilecektir.
3. Şekle desen veya dikiş ekleyin. Şekil çizgisine yüklemek için bir dikiş veya desene basılı tutun.
4. Şeklin boyutunu değiştirmek için seçim çerçevesinin köşelerindeki ölçek tutacaklarından birine dokunun ve parmağınızı ekranda hareket ettirin. Şekli döndürmek için, ekranda döndürme tutacağına dokunun.
5. Oluşturulan şekli onaylamak ve Nakış Düzenlemeye yüklemek için Tamam'a dokunun. Şeklinize nakış yapmak için Nakış Dış Dikiş üzerine dokunun.

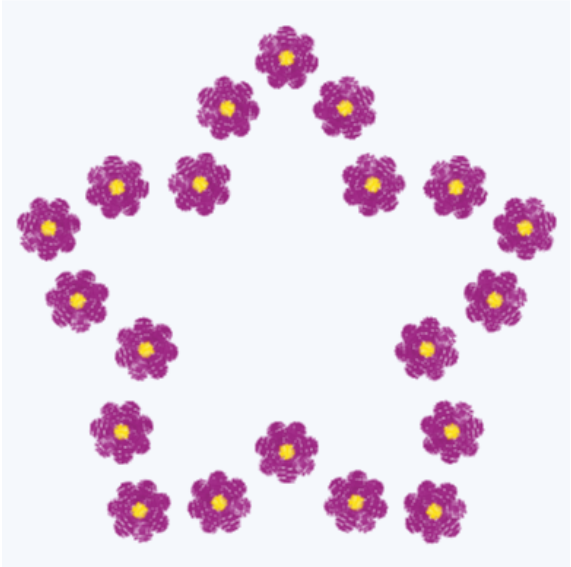



Aplike Oluşturucu

Aplike Oluşturucu – Giriş

Aplike Oluşturucu ile dekorafik aplikeler oluşturun. Aplike Oluşturucuyu kullanarak kapitoneye veya giysiye kolayca aplike ekleyebilirsiniz. **creative icon™ 2** Makinenizde aplike oluştururken seçebileceğiniz yirmi farklı otomatik doldurma dikişi vardır. Aplikenin işlenmemiş kenarlarını kaplamak üzere dekoratif dikişler veya mini desenler seçebilirsiniz. Yeni bir aplike oluşturmak için Nakış Düzenleme'de Aplike Oluşturucu'ya dokunun.

Aplike Oluşturucu – Genel Bakış

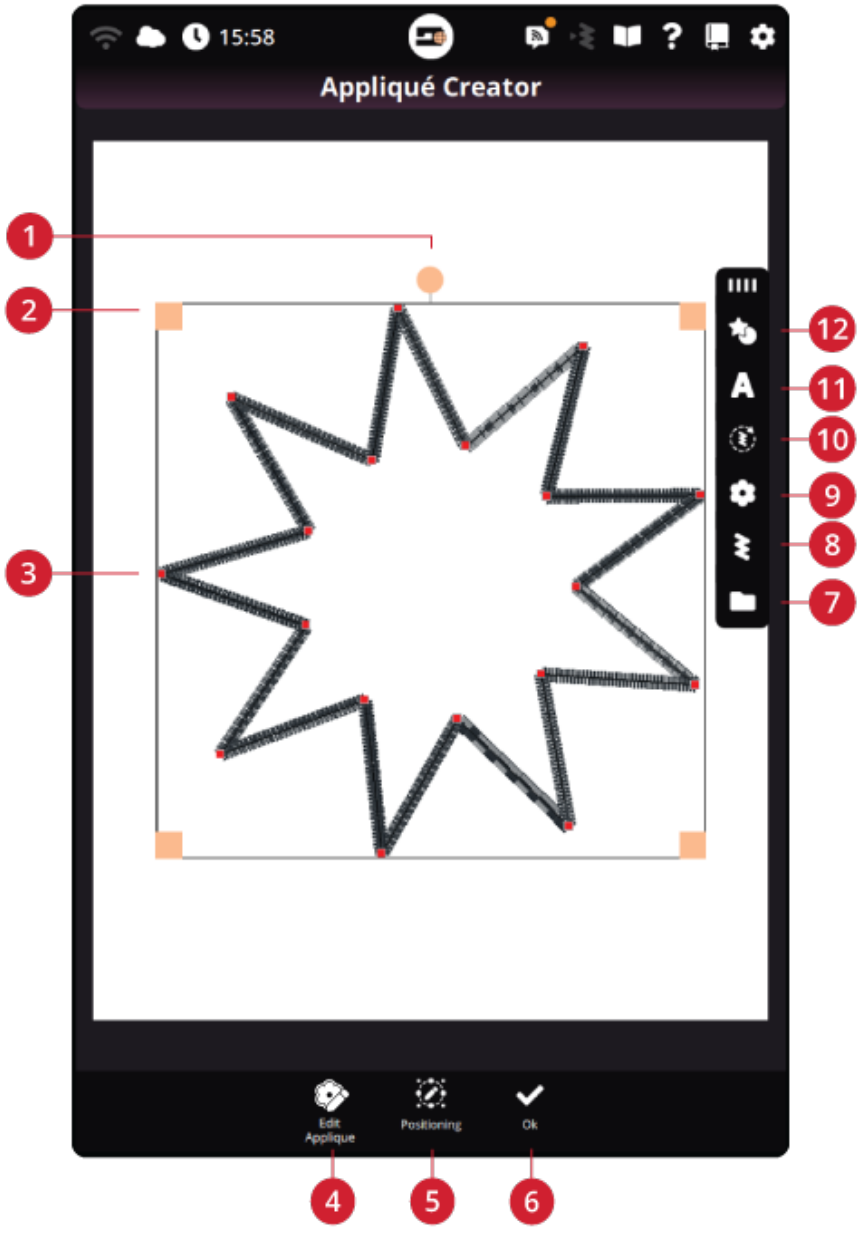

1. Döndürme Tutacağı
2. Ölçek Tutacakları
3. Kontrol Noktaları
4. Düzenle
5. Konumlandırma
6. Tamam
7. Dosya Yöneticisi
8. Dikiş Yükleme
9. Desen Yükleme
10. Otomatik Doldurma Dikişini Yükleme
11. Harf Şekli Yükleme
12. Şekil Yükleme

Aplike Oluşturucu ile Çalışmaya Başlama

Aplike Oluşturucu'ya girmek için Nakış Düzenleme alanında Aplike Oluşturucu'ya dokunun. Yeni bir şekil yükleme için Şekil Menüsünü açın veya Harf Şekli yüklemek için Harf Şekli Menüsünü açın.

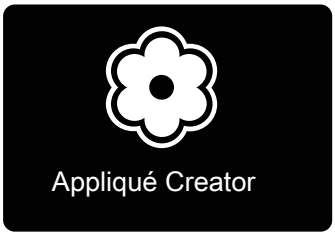

Şekil Yükleme

Farklı şekillere ulaşmak için Menü Panelinde Şekil Yükle'ye dokunun. Mevcut şekil kategorileri yatay olarak sıralanır, kategoriler arasında kaydırarak gezinebilirsiniz. Aynı kategori içerisinde mevcut tüm şekiller dikey olarak sıralanır. Diğer şekilleri görmek için kaydırın. Yüklemek için şekle dokunun. Tüm şekillerde nakışa hazır bir saten dikiş vardır. Başka bir dikiş veya mini desen isterseniz, istenen dikiş/mini deseni kolayca değiştirebilirsiniz.

Pencere boyutunu değiştirmek için alt köşedeki üçgene dokunun ve sürükleyin. Menü Panelinin tamamı ekranda hareket ettirilebilir. Panelin en üstüne basılı tutup paneli koymak istediğiniz yere sürüklemeniz yeterlidir.

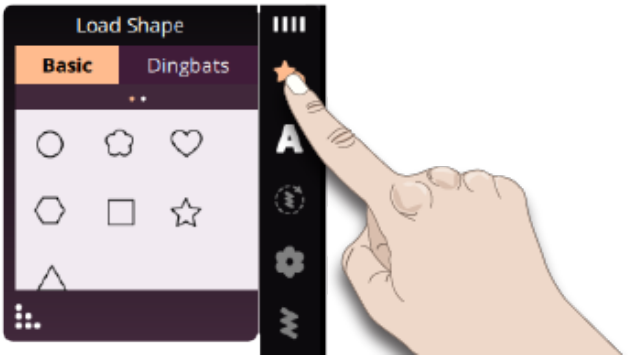

Harf Şekli Yükleme

Farklı harf şekillerine ulaşmak için Menü Panelinde Harf Şekli Yükle'ye dokunun. Mevcut şekiller dikey olarak sıralanır, tüm harf şekillerini görmek için kaydırın. Yüklemek için harf şekline dokunun. Tüm harf şekillerinde işlenmeye hazır saten dikiş vardır. Başka bir dikiş veya mini desen isterseniz, istenen dikiş/mini deseni kolayca değiştirebilirsiniz.

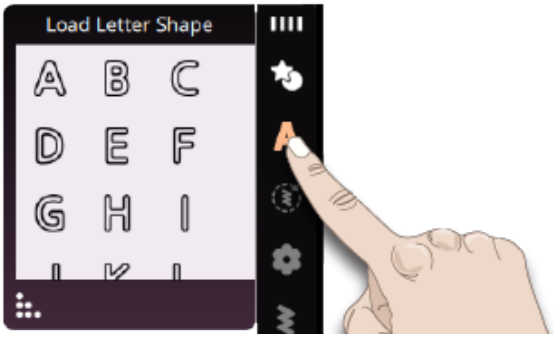

Otomatik Doldurma Dikişini Yükleme

20 farklı otomatik doldurma dikişine ulaşmak için Menü Panelinde Otomatik Doldurma Dikişi Yükle'ye dokunun. Mevcut dikişler dikey olarak sıralanır, tümünü görmek için kaydırın.

Bir otomatik doldurma dikişi seçerseniz, şeklin tamamını doldurmaya yetecek dikiş ile şekli doldurur. Dekoratif dikiş veya mini desen seçtiğinizde, eklemek istediğiniz dikiş/desen sayısını belirlemeniz gereklidir.

Dikkat: Dekoratif dikiş/mini desen kullanarak aplike oluştururken, her bir dikişi/deseni ayrı ayrı düzenleyebilirsiniz.

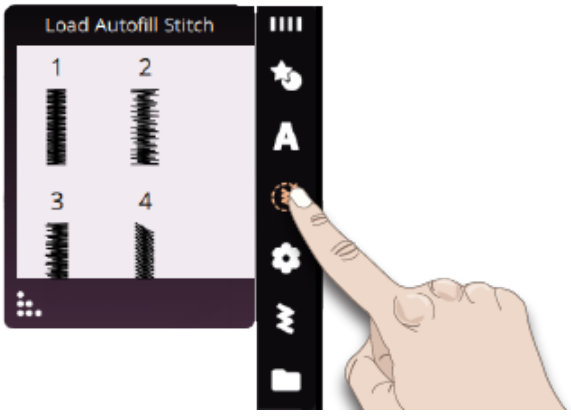

Tasarım Yükleme

Şekliniz için istenen deseni seçmek üzere Desen Yükle'ye dokunun. Desenler taban çizgisine yüklendikleri sırayla yerleştirilir.

Kombinasyonu Tekrarla/Son Deseni Tekrarla işlevi ile şekliniz üzerine daha çok desen/dikiş eklemenin iki farklı yoluyla ilgili bilgi edinin.

Dikkat: Yeni bir şekil seçerken, şekilde yaptığınız tüm özel düzenlemeler varsayılan olarak ayarlanır.

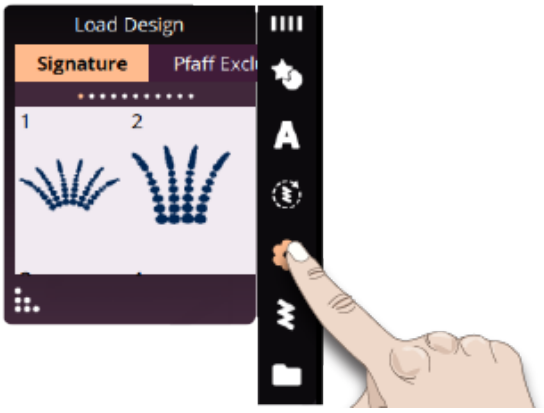

Dikiş Yükleme

Şekliniz için istenen dikişi seçmek üzere Dikiş Yükle'ye dokunun. Dikişler taban çizgisine yüklendikleri sırayla yerleştirilir.

Kombinasyonu Tekrarla/Sonuncuyu Tekrarla işlevi ile şekliniz üzerine daha çok desen/dikiş eklemenin iki farklı yoluyla ilgili bilgi edinin.

Dikkat: Yeni bir şekil seçerken, şekilde yaptığınız tüm özel düzenlemeler varsayılan olarak ayarlanır.

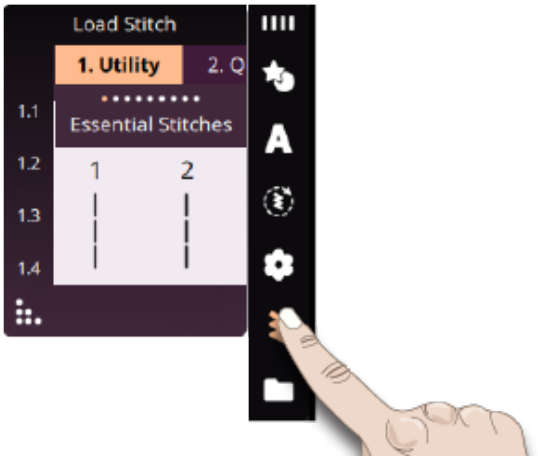

Aplikeyi Düzenle

Şekil üzerinde değişiklik yapmak amacıyla kontrol penceresini açmak için Şekil Düzenle'ye dokunun. Kontrol penceresini kapatmak için Düzenle'ye dokunun.

Çoklu Dokunmatik Ekranda parmaklarınızı kullanarak doğrudan taşıma, döndürme, ölçekleme ve hizalama yapabilirsiniz.

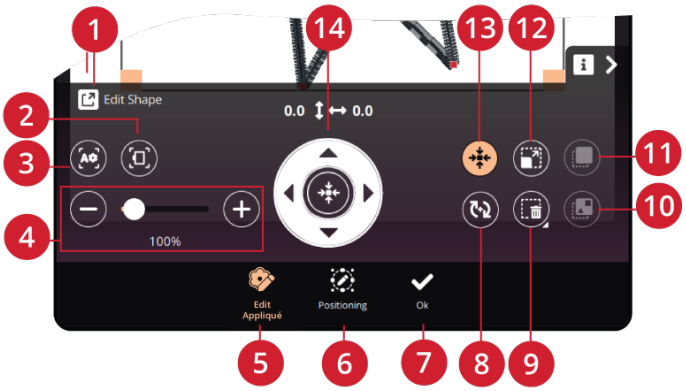

1. Ayır
2. Kasnağa Yakınlaştır
3. Tümünü Yakınlaştır
4. Yakınlaştırma Kaydırıcısı
5. Aplikeyi Düzenle
6. Konumlandırma
7. Tamam
8. Döndür
9. Sil
10. Kombinasyonu Tekrarla
11. Tekrarlama
12. Ölçeklendirme
13. Taşı
14. Dokunmatik Fonksiyon Düğmesi

Döndür

Şekil seçme çerçevesinin üstünde, orta kısımda döndürme tutacağına dokunup parmağınızı ekranda hareket ettirerek seçili şekli döndürün.

Ayrıca Dokunmatik Fonksiyon Düğmesinin ortasındaki Döndür simgesine dokunup okları kullanarak seçili şekli döndürebilirsiniz. 90 derece simgesine her dokunduğunuzda seçili şekil saat yönünde 90 derece döner. Yukarıdaki sayı, mevcut dönüş açısını derece cinsinden gösterir.

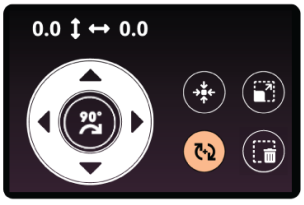

Döndür

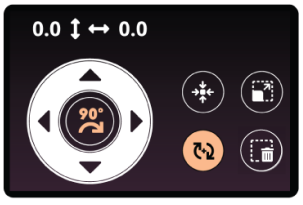

90 Derece Döndür

Ölçeklendirme

Ölçeklendirme işlevini kullanarak seçili şeklin boyutunu artırabilir veya azaltabilirsiniz.

Şekil seçme çerçevesinin köşelerindeki ölçeklendirme tutacaklarından birine dokunun ve parmağınızı ekranda sürükleyerek seçili şekli ölçeklendirin.

Ayrıca Ölçekle simgesine dokunup okları kullanarak seçili şeklin boyutunu ayarlayabilirsiniz. Okların üzerindeki sayılar, mevcut genişlik ve yükseklik değerlerini gösterir.

Varsayılan olarak oranlar kilitlidir. Bu, Dokunmatik Fonksiyon Düğmesinin ortasındaki kapalı bir kilit ile gösterilir. Tek tek genişlik ve yükseklik ölçeklemeyi açmak ve etkinleştirmek için kilit simgesine dokunun.



Ölçeklendirme kilitlendi



Ölçeklendirme kilidi kaldırıldı

Kombinasyonu Tekrarla/Sonuncuyu Tekrarla

Kombinasyonu Tekrarla/Sonuncuyu Tekrarla işleviyle şekliniz üzerine daha çok desen/dikiş ekleyin.

Şekilde son eklenen desen/dikişi çoğaltmak için Sonuncuyu Tekrarla simgesine dokunun.

Şekle desen/dikişleri zaten yüklü olanlarla aynı sırada eklemek için Kombinasyonu Tekrarla simgesine dokunun.

- ve + simgelerinin üzerindeki sayıya dokunup tuş takımını açarak eklemek istediğiniz tasarım/dikiş sayısını ayarlayın ve Tamam'a dokunun.

Deseni Nakış Düzenleme'ye yüklemek için Şekil Oluşturucu penceresinde Tamam'a dokunun.

Dikkat: Tekrarla/sil ve desen/dikiş sayısı gir işlevleri nakış metnini şekillendirirken kullanılamaz. Şekil oluştururken metni nasıl ayarlayacağınızı Nakış Metni bölümünde okuyun.

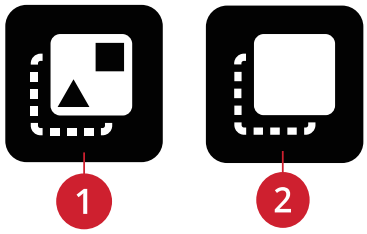

1. Kombinasyonu Tekrarla

2. Sonuncuyu Tekrarla

Desen/Dikiş Sayısını Ayarlama

Şekilde olmasını istediğiniz toplam tasarım/dikiş sayısını girmek isterseniz - ve + simgelerinin üzerindeki sayıya dokunarak tuş takımını açın. Tuş takımında eklemek istediğiniz desen/dikiş sayısını girin ve Tamam'a dokunun.

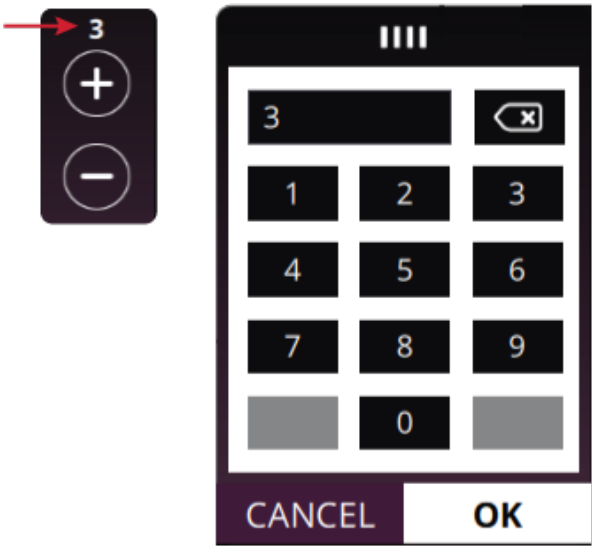

Yakınlaştırma Seçenekleri

Tümünü Yakınlaştır, dikiş/desen kombinasyonundaki tüm dikişleri ve/veya desenleri gösterir. Kasnağı Yakınlaştır, alanını seçili kasnağa uyacak şekilde ayarlar.

Yakınlaştırma kaydırıcıyı kullanarak yakınlaştırmak için sağa, uzaklaştırmak için sola hareket ettirin. Kaydırıcı üzerinde ne kadar yakınlaştığınızı görebilirsiniz.

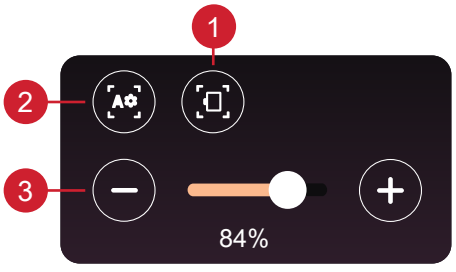

1. Tümünü Yakınlaştır

2. Kasnağa Yakınlaştır

3. Yakınlaştırma Kaydırıcısı

Konumlandırma

Şekliniz için ayarlama yapabileceğiniz Konumlandırma kontrol penceresini açmak üzere Şekil Oluşturucu'da Konumlandırma simgesine dokunun.



Kontrol Noktaları

Kontrol noktası, seçili şekli etkileyen bir noktadır. Her şekil birkaç kontrol noktası tarafından oluşturulur. Birlikte şeklin nasıl görüneceğini belirlerler.

Seçili bir kontrol noktası dolu bir kareyle işaretlenir. Seçili olmayan bir kontrol noktası dış çizgili bir kareyle işaretlenir. Noktaları düzenlerken tüm kontrol noktaları görünür durumdadır. Seçili şekil, kontrol noktalarının ayarlanması yoluyla sınırsız olasılıklarla değiştirilebilir.

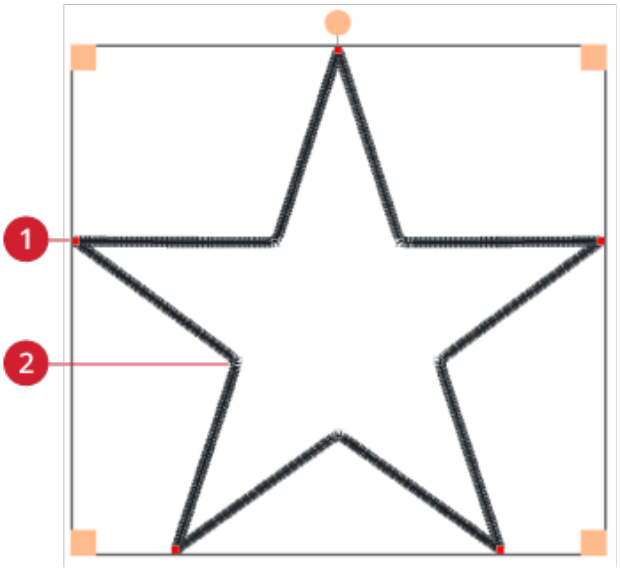

1. Seçili kontrol noktası dolu bir kareyle işaretlenir

2. Seçili olmayan kontrol noktası dış çizgili bir kareyle işaretlenir

Kontrol Noktaları Seçme

Her şekil için önceden tanımlanmış kontrol noktası kümeleri vardır. Kontrol noktalarının tümünü veya bazılarını seçin.

Bir kontrol noktası seti seçtiğinizde şekil üzerinde şu ayarlamaları yapabilirsiniz: taşıma, döndürme ve ölçeklendirme. Yapılan ayarlamalar yalnızca seçili kontrol noktalarını etkiler.

Seçili kontrol noktalarının çekim yüzdesini artırmak veya azaltmak için sürgüyü kullanın. Çekim yüzdesi ne kadar yüksekse ana çizgi de seçili kontrol noktalarına o kadar yakın olur.

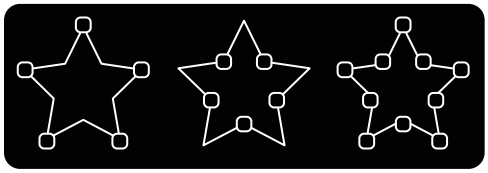

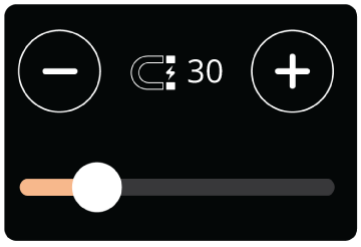

Aralık Seçme

Varsayılan ayar, ana çizgi boyunca nesnelerin arasında eşit boşluklar bırakır (her birinin arasında aynı boşluğu bırakır). Ana çizgide sağa veya sola yaslamayı seçebilirsiniz. Nesneler arasındaki boşluk sürgü kullanılarak artırılabilir veya azaltılabilir. Gerçek boşluk sürgünün üzerinde gösterilir.

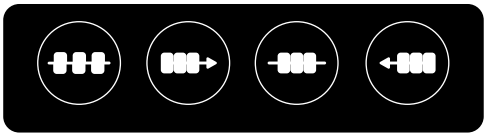

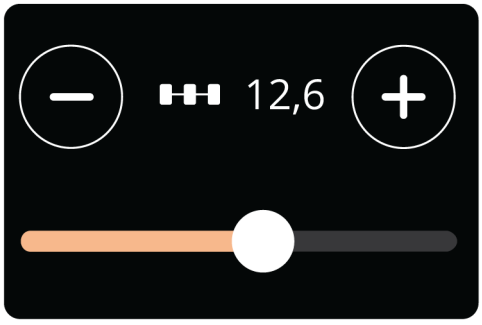

Çizgi Konumunu Seçme

Nesneleri ana çizginin üst kısmına, üzerine veya altına yerleştirebilirsiniz. Seçili konumlandırma şekildeki tüm nesneleri etkiler.



Taraf Konumu Seçme

Ana çizgide nesnelerin hangi tarafının konumlandırılacağını seçin. Ana çizgi boyunca nesnelerin alt, üst, sağ veya sol tarafını yerleştirmeyi seçebilirsiniz. Seçili ayar gerçek şekildeki tüm nesneleri etkiler.

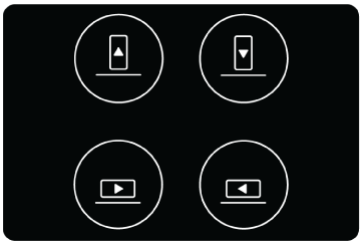

Sabit Desen Açısı

Nesnelerin ana çizgide nasıl hizalanacağına karar verin. Nesneleri taban çizgisine paralel yerleştirme veya mevcut açıyı koruma arasından seçim yapın. Ayar, şekildeki tüm nesneleri etkiler.

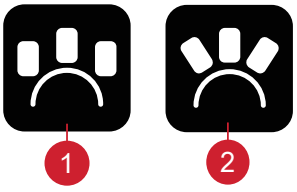

1. Üst Sağ

2. Eğimli

Ayna Görüntüsü Dikişi

Seçili dikiş yönünün ayna görüntüsünü oluşturmak için Ayna simgesine dokunun. Bu işlev bir Otomatik Doldurma Dikişi seçtiğinizde kullanılabilir.



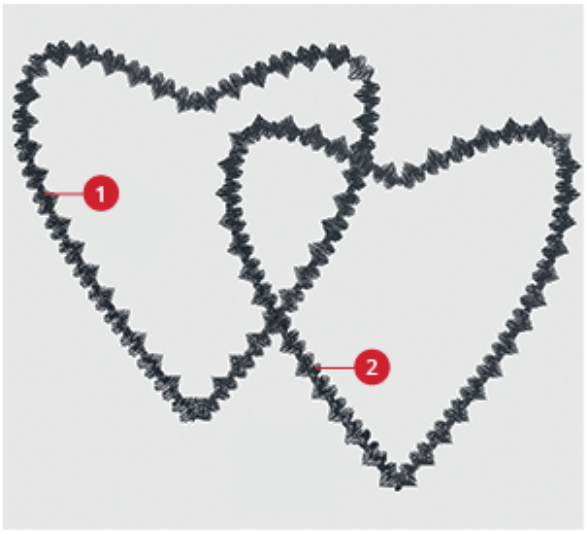

1. Ucu çembere giren kalp

2. Ucu çemberden çıkan kalp

Mevcut Aplikeyi Düzenleme

Nakış Düzenleme'de oluşturulmuş bir aplike üzerinde değişiklik yapmak isterseniz, şekilli deseni seçmek için dokunun. Ardından Aplike Oluşturucu vurgulanır. Aplikeyi düzenlemek üzere Aplike Oluşturucu'yu açmak için dokunun.

Ayrıca Akıllı Araç Kutusu'na basılı tutarak açabilir ve tekrar Aplike Oluşturucu'ya girmek için Aplike Oluşturucu'da Düzenle seçeneğini belirleyebilirsiniz.

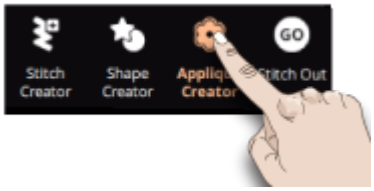

Aplike oluşturma Uygulaması

1. Yeni bir aplike başlatmak için Nakış Düzenleme'de Aplike Oluşturucu'ya dokunun. Menü Panelinde aplike oluştururken seçebileceğiniz farklı şekiller, harfler ve rakamlar bulabilirsiniz. Yüklemek için şekle dokunun.
2. Tüm şekillerde nakışa hazır bir saten dikiş vardır. Başka bir dikiş isterseniz, bunu Otomatik Doldurma Dikiş Menüsü'nden seçerek şekil çizgisine yükleyin.
3. Aplikenin boyutunu değiştirmek için seçim çerçevesinin köşelerindeki ölçek tutacaklarından birine dokunun ve parmağınızı ekranda hareket ettirin. Şekli döndürmek için, ekranda döndürme tutacağına dokunun.
4. Oluşturduğunuz aplikeyi onaylamak ve Nakış Düzenleme'ye yüklemek için Tamam'a dokunun. Aplikenize nakış yapmak için Nakış Dış Dikiş üzerine dokunun.

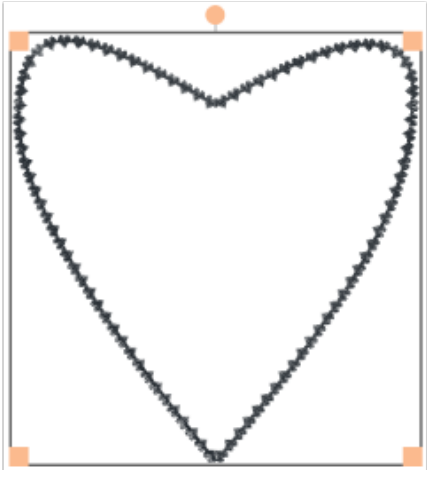

Aplike Dış Dikiş

1. İlk renk bloku, aplikenin nereye dikileceğini göstermek için taban kumaşına düz dikiş ile bir dış çizgi dikecektir.
2. Aplike kumaşını taban kumaşı üstünde dış çizgi dikişi üzerine yerleştirin. Aplike kumaşının dış çizgiyi kapladığından emin olun.
3. İkinci renk bloku aplike kumaşını taban kumaşa iliştirmek için ikinci bir düz dikiş diker.
4. Fazla aplike kumaşını dikiş çizgisine mümkün olduğu kadar yakın bir yerden kesin.
5. Üçüncü renk blokundaki dikişler aplikenizin işlenmemiş kenarlarını kaplar.

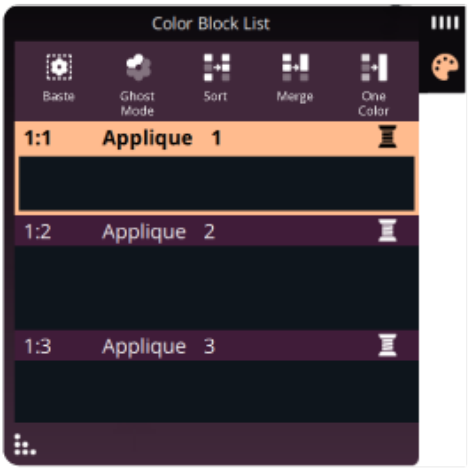



Nakış İşleme

Nakış Dış Dikiş - Giriş

Şık tasarımlarınızı işlemek için Nakış İşleme bölümüne gidin. Nakış ünitesinin bağlandığından ve kasnağın hazır olduğundan emin olun.

Nakış İşleme Moduna Girmek İçin GİT Seçeneğine Dokunun

Nakış İşlemeyi başlatmaya hazır olduğunuzda Nakış İşleme moduna girmek için GİT simgesine dokunun.



Nakış İşleme Ayarlarını Gözden Geçirin

Nakış Dış Dikiş Ayarları, Nakış Dış Dikişe girerken otomatik olarak açılır. Nakışa başlamadan önce, her şeyin istediğiniz şekilde ayarlandığından emin olmak için Nakış Dış Dikiş Ayarlarını gözden geçirin. Kapatmak için Tamam'a dokunun. Nakış İşleme Ayarları bölümünde "Bunu tekrar gösterme" seçeneğine dokunarak sonraki nakışlarda bu ekranı atlayabilirsiniz. Üst Araç Çubuğundaki Ayarlar simgesine dokunarak Ayarlara ulaşabilirsiniz.

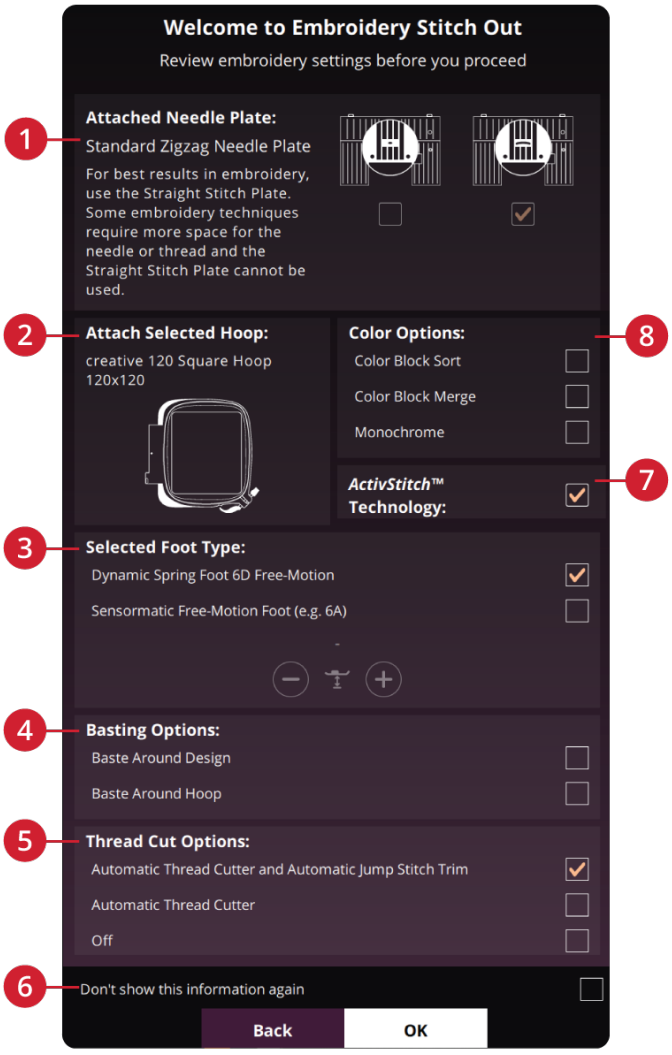

Takılı İğne Plakası (1)

Düz Dikiş İğne Plakası genelde nakışta en iyi sonuç için önerilir. **creative icon™ 2** makineniz hangi iğne plakasının takılı olduğunu algılar. Gösterilen iğne plakasını kullanmak istemiyorsanız, tercih ettiğiniz iğne plakasını takın.

Seçili Kasnak (2)

Nakış Düzenlemede şu anda seçili olan bu pencerede gösterilir. Kasnağı değiştirmek istediğinizde, Nakış Düzenleme'ye dönün ve Kasnak Seçenekleri'nden kasnağı değiştirin.

Seçili Ayak Türü (3)

Dinamik Yaylı Ayak 6D Serbest Hareket veya bir Sensörmatik Serbest Hareket Ayağı (örn. 6A) seçin. Takılı nakış ayağı için doğru ayarın seçilmesi son derece önemlidir.

ActivStitch™ teknolojisi özelliği ve 6D Dinamik Yaylı Ayak ile nakış yapılması, en iyi sonuçları sağlayacaktır.

Bazı belirli özel teknikler ve/veya aksesuarlar, Dinamik Yaylı Ayak 6D Serbest Hareket kullanımını desteklemez, örneğin yarn kordon ve fisto.

Dinamik Yaylı Ayak 6D seçildiğinde, makine her dikişte kumaşı tutmak için ayağı indirecektir. Sensörmatik ayak seçildiğinde, makine ayağı kumaşın üzerinde pivot yüksekliğine kaldırır. Sensörmatik ayak kullanıyorken, farklı ağırlıkta malzeme ve /veya nakış ipliği kullanıldığında daha iyi performans sağlamak için baskı ayağı yüksekliği ayarlanabilir.

Dikkat: Nakış ayağı yeni bir proje başladığında veya başlangıç sayfasından yeni bir nakış oturumu başlatıldığında sıfırlanarak Dinamik Yaylı Ayak 6D'ye geçer. Doğru ayağı taktığınızdan emin olun veya ayarı değiştirin.

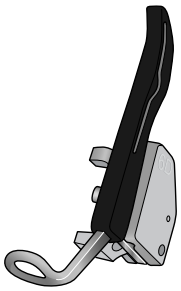

Dinamik Yaylı Ayak 6D - Serbest Hareketli

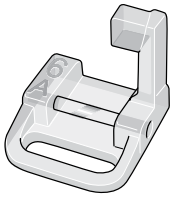

Sensörmatik Serbest Hareket Ayağı 6A

Teyel Seçenekleri (4)

Kumaşı sabitleyiciye sabitleyecek bir teyel dikişi eklemek için Teyellemeyi seçin. Desen Etrafında Teyel veya Kasnak Etrafında Teyel ya da her ikisini seçebilirsiniz. Teyelleme Renk Bloku Listesinde de etkinleştirilebilir. Teyelleme Seçenekleri hakkında bilgi edinin.

İplik Kesme Seçenekleri (5)

Nakış Alanı'nda iplik kesme seçenekleri için yapılan tüm ayarlar burada gösterilir, buradan iplik kesme seçeneklerini de değiştirebilirsiniz.

İşleme Ayarlarını Kapatma (6)

Nakış Ayarlarını gözden geçirmeden doğrudan Nakış İşleme bölümüne gitmek için "Bu bilgiyi tekrar gösterme" kutucuğunu işaretleyin.

Bu işlev, Makine Ayarları bölümünden tekrar etkinleştirilebilir.

ActivStitch™ Teknolojisi (7)

ActivStitch™ teknolojisi özelliği seçildiğinde, makineniz iplik ölçümü veya iplik tansiyonu yoluyla seçili dikiş ve ayarlar temelinde üst ipliği kontrol etmenin en iyi yolunu otomatik olarak seçecektir. İplik ölçme işlevi, seçili dikişe yönelik doğru miktarda iplik ölçümü yapmak için sürekli ve otomatik olarak kumaşın kalınlığını ölçer. İplik tansiyonu işlevi kullanılırken, tansiyon diskleri üst iplik tansiyonunun doğru değerde tutulmasını sağlar.

İplik Ölçümü, en iyi sonuçlar için İplik Tansiyonu kullanımını gerektirebilecek bazı isteğe bağlı aksesuarlar veya özel teknikler kullanılan durumlar haricinde nakış için önerilen ayardır.

Renk Seçenekleri (8)

Nakışınızı üç renk seçeneğinden biri ile önceden ayarlayın: Sırala, Birleştir veya Tek Renk. Bu seçenekleri Renk Bloku Listesinde de ayarlayabilirsiniz. Renk Bloku Sıralama, Renk Bloku Birleştirme veya Tek Renk hakkında bilgi edinin.

Dikkat: İsterseniz hem Renk Bloku Sıralama hem de Renk Bloku Birleştirme ayarlayabilirsiniz.

Dönebilen Kasnak Seçenekleri - Yan Sıralama

Bu seçenek yalnızca, Nakış Düzenlemede Kasnak Seçenekleri için **yaratıcı**™ Büyük Rüya Kasnağı 360x350 seçilmişse görülür. Kasnağı döndürmeden önce **yaratıcı**™ Büyük Rüya Kasnağının bir tarafındaki tüm desenleri nakışla işlemek isterseniz, Dış Dikiş Ayarları penceresini kapatmadan önce Yan Sıralama seçin.

Nakış Dış Dikiş - Genel Bakış

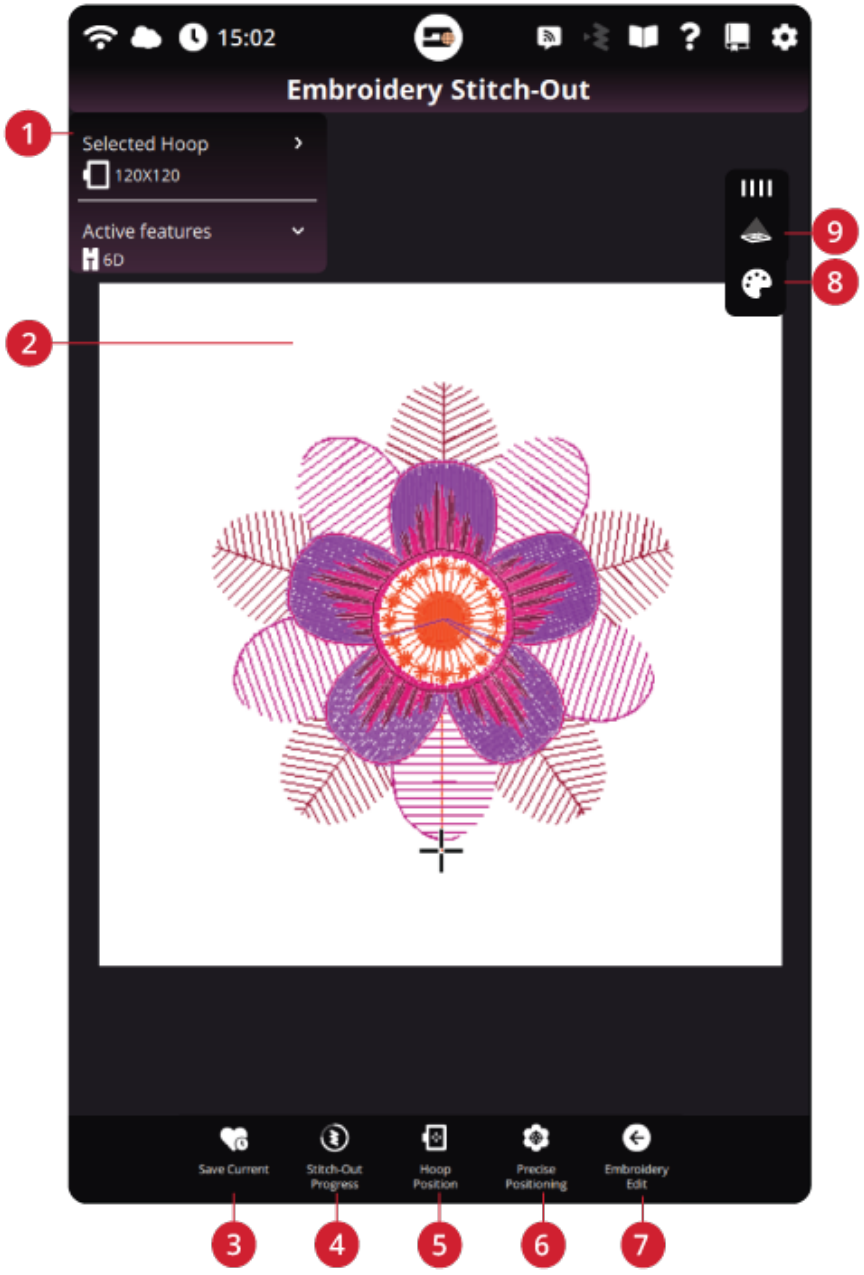

1. Bilgi Alanı
2. Nakış Alanı
3. Mevcut Durumu Kaydet
4. Dikiş İlerleme Durumu
5. Kasnak Konumu
6. Hassas Konumlandırma
7. Nakış Düzenlemeye dön
8. Renk Düzenleme (renk yönetimi ve teyelleme)
9. Projeksiyon

Renk Bloku Listesi

Yüklenen desendeki/desenlerdeki tüm renkler nakış uygulanacakları sırada gösterilir. Listelenen her renk, desen sayısı ve renk bloku sırasını gösterir. Ayrıca iplik üreticisi, iplik ağırlığı ve iplik renk numarası gösterilir. Her renk blokunun boyutu, renk blokunda kaç dikiş olduğunu gösterir.

Tüm renk bloklarını görmek için Renk Bloku Listesini kaydırın. Başka bir renk blokuna gitmek için Renk Bloku Listesinde üzerine dokunun.

Örnek: 1:2, RaRa 40, 2497, nakışla işlenecek ilk desendeki ikinci renk blokunun Robison-Anton 40 numara iplik, renk numarası 2497 olduğu anlamına gelir.

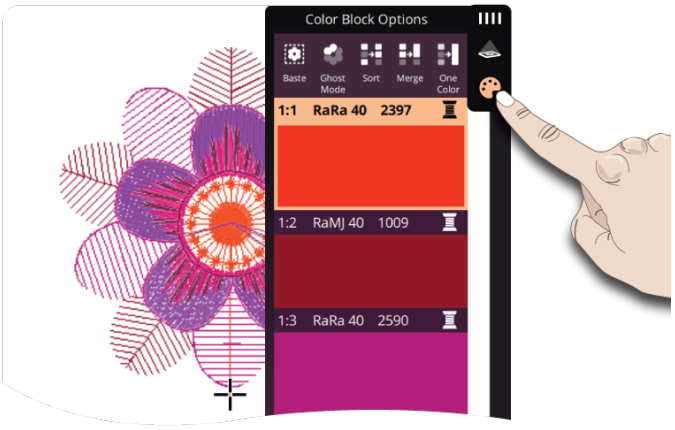

Teyel Seçenekleri

Teyelleme, kumaşınızı kasnaklı sabitleyiciye iliştirmenizi sağlar. Bu özellik, nakış yapılacak kumaş kasnağa alınamıyorsa özellikle faydalıdır. Teyelleme, esnek kumaşlar için destek sağlar.

Teyelleme seçenekleri, Nakış Dış Dikişe girerken açılan Dış Dikiş Seçenekleri penceresinde ayarlanır. Ayrıca Teyelleme Seçenekleri simgesine dokunarak Renk Bloku Listesinde Teyelleme seçebilirsiniz.



Teyel Seçenekleri

Desen alanının etrafına bir teyelleme dikişi eklemek ve desenin kumaş üzerine yerleştirileceği alanın ana hatlarını belirlemek için Desen Çevresinde Teyelleme'yi seçin.

Kasnağın iç kenarı çevresinde bir teyelleme dikişi eklemek için Kasnak Çevresinde Teyelleme'yi seçin.

Belirli kumaşlar ve teknikler için ek destek sağlamak üzere her iki teyelleme seçeneğini belirleyebilirsiniz.

Dikkat: Etkinleştirildiğinde, renk bloku listesinde yalnızca teyelleme renk blokları gösterilir. Teyelleme tamamlandığında, Renk Bloku Listesi'nde tekrar deseninizin renk blokları gösterilir.

Hayalet Modu

Hayalet Moduna dokunduğunuzda yalnızca şu anda dikişte kullanılan renk bloku nakış alanında görünür olacaktır. Diğer tüm renk blokları grileşir.

Hayalet Modu, deseninizde aynı rengin farklı tonları bulunan renk blokları olduğunda, özellikle bu renkler birbirlerine yakınsa veya çakışıyorsa faydalı olacaktır.

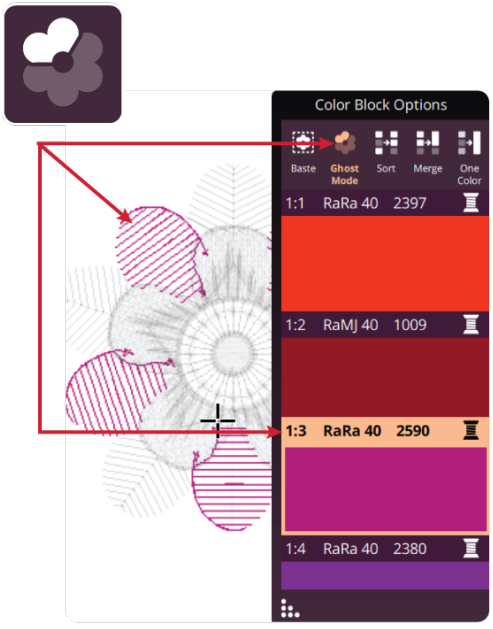

Hayalet Modu

Sırala

Renk Bloku Filtreleme tüm renk bloklarını, aynı renkteki tüm blokları Renk Bloku Listesi'nde birbiri ardına sıralayacak şekilde sınıflandırır.

Dikkat: Renk Bloku Sıralama seçeneğinin nakışa başlamadan önce seçilmesi gereklidir. Nakışa başladığınızda, Renk Bloku Sıralama seçeneği devre dışı kalır.



Renk Bloku Sınıflandırması

Birleştir

Eşdeğer renk blokları arasında beklemeyi kaldırmak için Renk Bloku Birleştirme'yi seçin.

Dikkat: Renk Bloku Listesi'nin görünümü aynı kalır.



Renk Bloku Birleştirme

Tek Renk

Tek renk nakışı etkinleştirmek için seçin. Tüm tasarımlar gri renkte gösterilir ve makine renk bloku değişiklikleri için durmaz. Tek renk nakışı devre dışı bırakmak için, Dış Dikiş Ayarları'ndaki Tek Renk seçeneğinin seçimini kaldırın.

Dikkat: Geçici Nakış Ayarları'nda otomatik iplik kesici veya otomatik atlamalı dikiş kırpıcı işlevi seçilmiş ise, atlamalı dikişler renk blokları arasında kırpılır.



Tek Renk

Dış Dikiş Durumu

İşleme Durumu, Kalan Dikiş Süresi ve Dikiş Dikiş İlerleme gibi araçlara ulaşabileceğiniz İşleme Durumu Penceresini açmak için dokunun.

Nakış sırasında, bir imleç ekrandaki geçerli iğne konumunu gösterir.



1. *Kalan dikiş süresi*
2. *Tasarım kombinasyonundaki toplam dikiş sayısı*
3. *Yakınlaştırma Seçenekleri*
4. ***ActivStitch™** Teknolojisi*
5. *Dikiş Dikiş İlerleme/Dikişe gitme*
6. *İşleme Durumu*

Kalan Dikiş Süresi

Tasarımın tamamı için kalan dikiş süresi tahmini dikiş İlerleme Durumu penceresinin sol üst köşesinde gösterilir. Her renk için kalan süre, geçerli renk blokunun altında verilir. Tek renk özelliği etkinse nakış kombinasyonunun tamamı için tahmini kalan dikiş süresi sol üst köşede görüntülenir.



Nakış Kombinasyonundaki Dikiş Sayısı

İlk olarak nakış kombinasyonundaki geçerli dikiş konumu gösterilir. Eğik çizgiden sonra gelen sayı, desen veya kombinasyondaki toplam dikiş sayısını gösterir.



Yakınlaştırma Seçenekleri

Dış Dikiş İlerleme Durumu penceresini açarak Yakınlaştırma Kaydırıcısı, Tümüne Yakınlaştır ve Kasnağa Yakınlaştır seçeneklerine ulaşabilirsiniz. Yakınlaştırmak için kaydırıcıyı sağa, uzaklaştırmak için sola hareket ettirin. Kaydırıcı üzerinde ne kadar yakınlaştığınızı görebilirsiniz. Tümünü Yakınlaştır, nakış kombinasyonundaki tüm desenleri gösterir. Kasnağa Yakınlaştır ekranda kasnağın tamamını gösterir.

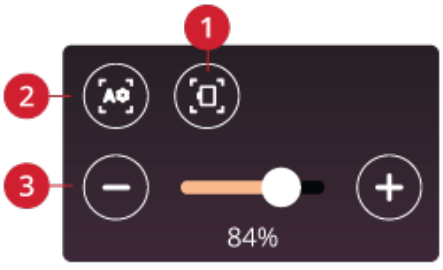

1. Kasnağa Yakınlaştır

2. Tümünü Yakınlaştır

3. Yakınlaştırma Kaydırıcısı

ActivStitch™ Teknoloji

Nakış Dış Dikişte görünen kontrol, Nakış Ayarları'nda **ActivStitch™** teknolojisi özelliğinin etkin olup olmamasına göre değişir. Üst iplik ve masura ipliği arasındaki dengeyi ayarlamak için kontrolleri kullanın (örn. özel iplikle nakış yaparken). Nakış Ayarları'nda **ActivStitch™** teknolojisi özelliği hakkında daha fazla bilgi alabilirsiniz.



İplik ölçüsü/İplik tansiyonu

Dikiş Dikiş İlerleme/Dikişe Gitme

Dikiş dikiş geri gitmek için - tuşuna, ileri gitmek için + tuşuna dokunun. Üst iplik koptuktan veya bittikten sonra birkaç dikiş geri giderek ipliğin sabitlendiğinden emin olun. Dikişler arasında daha hızlı ilerlemek için basılı tutun. Ekrandaki imleç, nakış alanındaki dikişleri takip eder.



Renk blokunda belirli bir dikişe gitmek için, Dikiş Dikiş İlerleme simgesine dokunun. Dikiş sayısını girebileceğiniz bir tuş takımı açılır. Girilen sayı çok büyükse, makine geçerli renk blokundaki son dikişe gider.

İşleme Durumu

1. Bir kombinasyonda güncel olarak işlenen tasarımı (no. 1) ve güncel olarak işlenen renk blokunu (no. 1) gösterir. Kullanılan iplik renk numarasıyla ilgili bilgi de burada verilir.
2. Mevcut renk blokunun ilerleme durumu.
3. Daireler, tasarımdaki farklı renkleri temsil eder. Dairelerden en genişi, güncel olarak işlenen renk blokunun rengini gösterir.
4. Her renk için kalan süre, geçerli renk blokunun altında verilir.
5. Geçerli renk blokundaki geçerli dikiş konumu. Eğik çizgiden sonra gelen sayı geçerli renk blokundaki toplam dikiş sayısını gösterir.

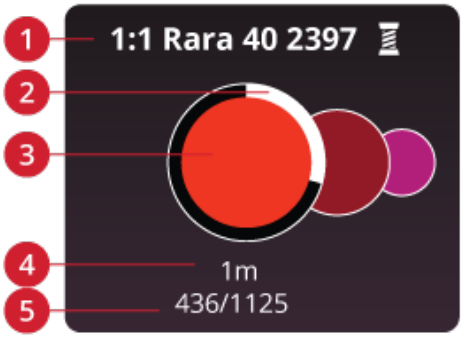

1. *Geçerli renk bloku - ad*
2. *Mevcut renk blokunun ilerleme durumu*
3. *Geçerli renk bloku - renk*
4. *Geçerli renk blokunun işlendiği süre*
5. *Mevcut renk blokundaki dikiş sayısı*

Kasnak Konumu

Nakış kasnağını farklı konumlara hareket ettirmek için Kasnak Konumu seçeneklerini kullanın.

Mevcut Dikiş Konumu

Mevcut dikiş konumuna dönmek ve kasnak konumunu değiştirdikten sonra nakışa devam etmek isterseniz, mevcut dikiş konumuna dokunun. Geçerli dikişe dönmek ve nakışa başlamak için makinenin önündeki Başlat/Durdur düğmesine de basabilirsiniz.

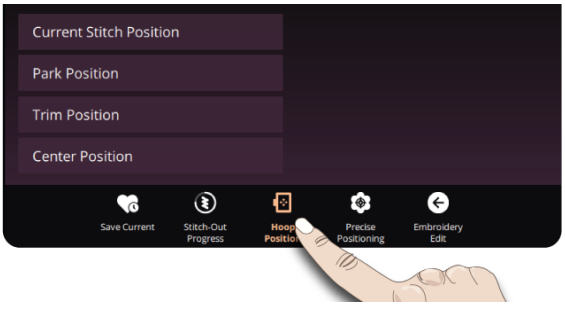

Durma Konumu

Nakışınızı bitirdiğinizde kasnağı çıkarın ve durma konumu seçin. Nakış kolu, kolay saklamaya izin verecek bir konuma getirilir. Nakış kolunun ortada olmadığı serbest bir dikiş alanına ihtiyacınız olduğunda durma konumunu kullanın.

Kırpma Konumu

Kırpma konumu, kasnağı size doğru hareket ettirerek özel tekniklerde iplikleri ve kumaşı kırpmayı kolaylaştırır.

Merkez Konumu

Masura değiştirirken ve benzeri durumlarda kasnağı çıkarmanız gerektiğinde, Orta Konum'a dokunun. Bu aynı zamanda kasnağın Orta Konumunu gösterir.

Hassas Konumlandırma

Bir deseni tekrar kasnağa oturtmadan kumaşta tam istediğiniz konuma yerleştirmek için Hassas Konumlandırma'yı kullanın.

Bu özellik ayrıca, projenizdeki belirli bir noktayla tam olarak eşleşen bir konumda veya önceden nakışı yapılmış bir desenin yanında nakış deseni yapmak istediğinizde faydalı olabilir.

Hassas Konumlandırma penceresini açmak için dokunun.

İpucu! Hassas Konumlandırma işlevini kullanırken Projeksiyon Özelliğinden yardım alabilirsiniz. Projektörü etkinleştirdiğinizde tasarımın kumaşa nasıl işleneceğini göreceksiniz (bkz.).

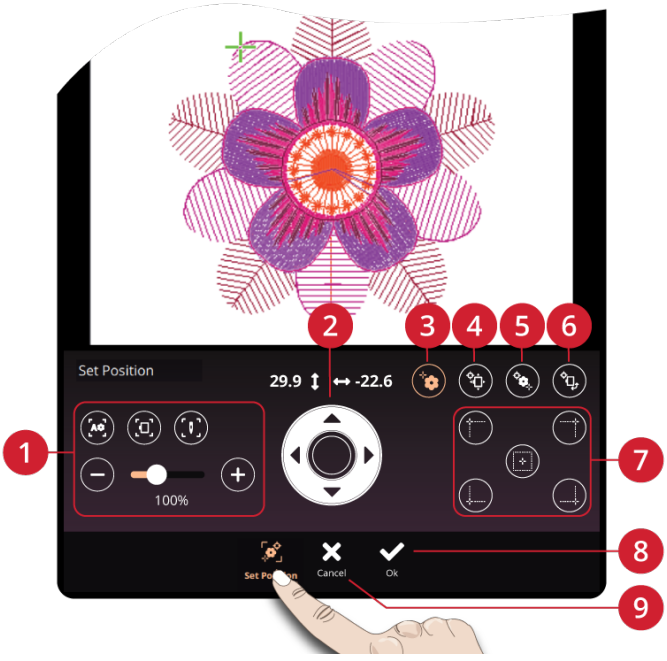

1. Yakınlaştırma seçenekleri
2. Dokunmatik Fonksiyon Düğmesi
3. Ekranda Kilitlenme Noktası Seçin
4. Ekranda Eşleşen Nokta Ayarlayın
5. Deseni Kumaşta Döndürün
6. Kilitli Noktayı Kumaş Üzerinde Hareket Ettirin
7. İmleç Noktasını Ayarla/Köşe Kontrolü
8. Tamam
9. İptal

Yakınlaştırma Seçenekleri

Tasarımlarınızı yakınlaştırmak için farklı yakınlaştırma seçeneklerinden yararlanın. “Tümünü Yakınlaştır”, “Kasnağa Yakınlaştır” ve “İğneye Yakınlaştır” seçeneklerinden birini seçin ya da yakınlaştırma kaydırıcısını kullanın. İmlece yakınlaştırma işlevi, maksimum yakınlaştırma sağlar ve imleç konumunun ekranda ortalanması için nakış alanını kaydırır.

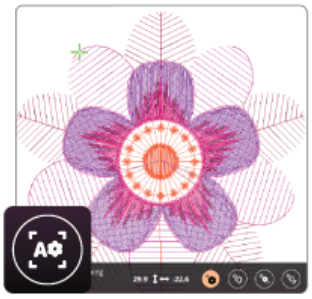

Tümünü Yakınlaştır

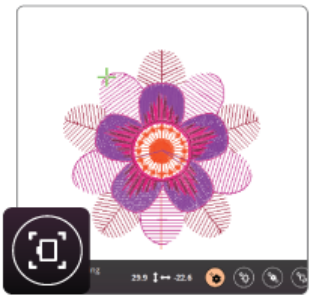

Kasnağa Yakınlaştır

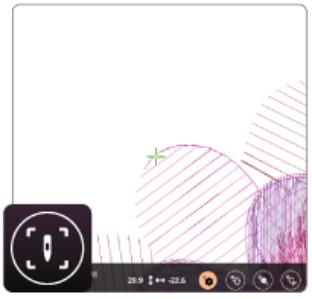

İğneye Yakınlaştır

İmleç Noktasını Ayarla

İmleç Noktasını Ayarla seçeneklerinden birine dokunun. İmleç noktasını seçili köşelerden herhangi birine veya desenin ortasına taşıyın. İmleç Noktasını Ayarla özelliği, dört köşe simgesinin her birine dokunarak desen alanını izlemek için kullanılabilir. İmleç Noktasını Ayarla - Orta simgesine dokunarak desenin orta noktasını bulun.

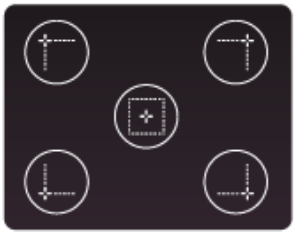

Hassas Konumlandırma Uygulaması

1. Ekranda Kilitlenme Noktası Seçin

Kilitlenme noktası seçmek için 1 numaraya dokunun. Yeşil imleci parmağınızla ekrandaki desen üzerinde, kumaşta/daha önce dikilen desende eşleştirmek istediğiniz noktaya taşıyın. Dokunmatik Fonksiyon Düğmesi üzerindeki okları kullanarak ince ayar yapın. Kilitleme noktasını tasarımın bir köşesine veya ortasına yerleştirmek istiyorsanız yakınlaştırmayı en üst seviyeye çıkarmak için İğneye Yakınlaştır'a dokunun ve tam imlecin bulunduğu yere getirmek için nakış alanını kaydırın.



Ekranda Kilitlenme Noktası Seçin

2. Kilitli Noktayı Kumaş Üzerinde Hareket Ettirin

2 numaraya dokunun. Siyah imleç desende kilitlenir. Kilitleme noktasının ortasını çevreleyen bir halka ile rengi yeşilden siyaha dönüşür. Deseni kumaş veya önceden dikilen desen üzerinde tam olarak eşleşmesini istediğiniz yere getirmek için ekrana parmağınızla dokunup parmağınızı hareket ettirerek taşıyın. İnce ayar yapmak için Dokunmatik Fonksiyon Düğmesi üzerindeki okları kullanın. İğne kumaş üzerinde veya daha önce dikilen desende tam olarak istediğiniz yere gelinceye kadar kasnağı izleyin. Kumaş üzerindeki kilitleme noktası, iğnenin desendeki konumunu gösterir.

Dikkat: Desenin yerleşiminden memnun olduğunuzda, Hassas Konumlandırmayı kapatmak için Tamam'a dokunun. Ayrıca desenin açısını da ayarlamanız gerekiyorsa, 3. Adıma geçin.



Kilitli Noktayı Kumaş Üzerinde Hareket Ettirin

3. Ekranda Eşleşen Nokta Ayarlayın

Desende kumaş üzerindeki ikinci konumla veya daha önce dikilen desenle eşleşecek başka bir nokta seçmek için 3 numaraya dokunun. Yeşil imlece dokunun ve desen üzerinde eşleşme noktası oluşturmak istediğiniz yere hareket ettirin. Dokunmatik Fonksiyon Düğmesi üzerindeki okları kullanarak ince ayar yapın. Maksimum yakınlaştırma için İmlece Yakınlaştır işlevini kullanın ve imlecin kesin konumu için nakış alanına yatay yaklaştırın.



Ekranda Eşleşen Nokta Ayarlayın

4. Deseni Kumaşta Döndürün

4 numaraya dokunun. Dokunmatik döndürme işlevi otomatik olarak seçilir. Ekranda parmağınızla dokunup hareket ettirerek veya Dokunmatik Fonksiyon Düğmesi üzerindeki okları kullanarak deseni kumaşta ya da daha önce dikilen desende tam olarak istediğiniz konuma gelinceye kadar döndürün. Hassas Konumlandırmayı kapatmak için Tamam'a dokunun.



Deseni Kumaşta Döndürün

Projeksiyon

Kumaşın üzerine tasarım yerleştirirken projektörden yardım alabilirsiniz. Bir lekenin üstünü kapatmak, daha önce işlenmiş bir nakışın yanına başka bir tasarım eklemek veya tasarımınızı cep gibi bir alana koymak istiyor olabilirsiniz.

Dikiş kafasındaki Projeksiyon düğmesine (A) veya ekrandaki Projeksiyon simgesine (B) dokunulduğunda Projeksiyon Ayar menüsü açılır (C). Etkinleştirildikten sonra projektör, kasnağa yerleştirilen kumaşınız üzerinde nakış tasarımlarının görüntüsünü oluşturur (D). Ekranda gösterilen artı imleci (E) makinedeki iğnenin konumuna denk gelir.

Projektör, iğnenin önünde projeksiyon için kullanılabilecek yaklaşık 4x2,4 inç (10x6 cm) genişliğinde bir alana sahiptir. Nakış tasarımı projeksiyon alanından genişse kumaş üzerinde tasarımın projeksiyon alanına sığan kısmı gösterilir. Kasnağı Taşı Kontrol Düğmesinde bulunan konumlandırma oklarını kullanarak projeksiyon alanının konumunu hareket ettirebilirsiniz (F). Konumlandırma oklarına dokunulduğunda ekrandaki artı imleci ve kasnak aynı anda istediğiniz konuma taşınır. Kullanıcı seçili nakış tasarımının konumunu, yönünü, rengini vb. değiştirdiğinde nakış projeksiyonu güncellenir.

Dikkat: Kasnağı Taşı kontrolü kullanıldığında nakış kolu ve kasnak da hareket eder. Bu nedenle Nakış Ünitesinin etrafındaki alanın boş olduğundan emin olun.

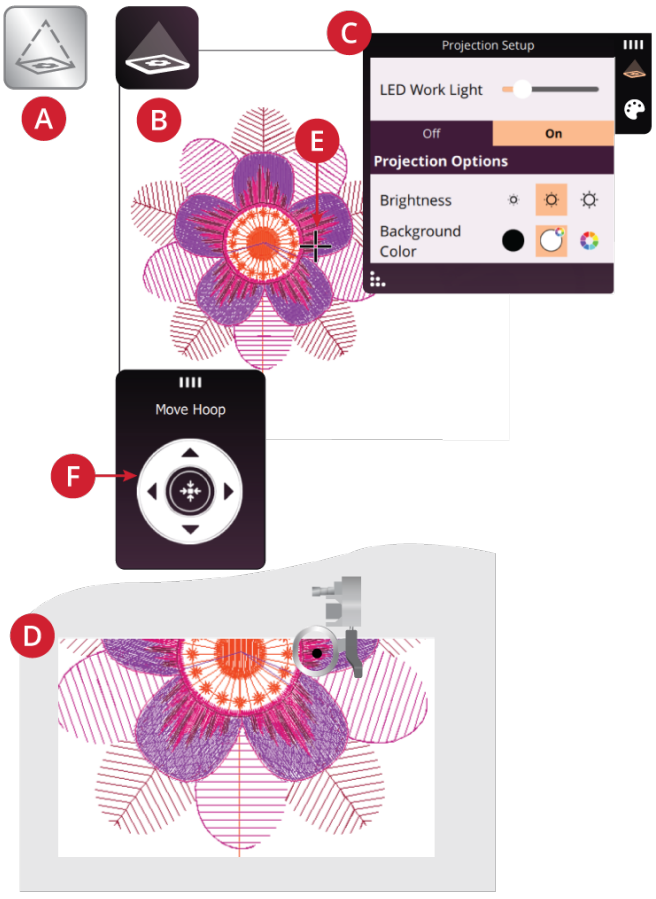

Projeksiyon Ayar Menüsü

Projektörü etkinleştirmek için makinenin üzerinde bulunan projektör düğmesine veya ekranda bulunan projeksiyon simgesine dokunun. Projektör etkinleştirildiğinde iğne alanının etrafındaki projeksiyon alanı aydınlanır.

Projeksiyon modunu başlattığınızda bir noktada Nakış Ünitesini ve Nakış Kasnağını takmanız gerekecektir. Ekranda açılan talimatları izleyin.

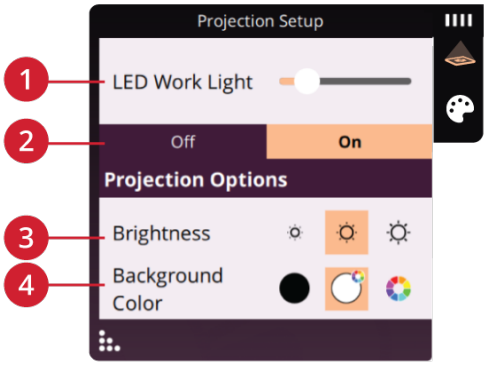

1. *Projeksiyon Ayar Menüsü*
2. *Parlaklık*
3. *Arka Plan Rengi*

Arka Plan Rengi

Buradan projeksiyon alanının arka plan rengini seçebilirsiniz. En sevdiğiniz rengi seçmek için "renk dairesine" dokunun. Seçili renk vurgulanır.

Parlaklık

Projeksiyonun parlaklığını değiştirmek için farklı parlaklık seviyelerinden istediğinize dokunun.

Mevcut Durumu Kaydetme/Mevcut Durumu Geri Yükleme

Nakış işlemini durdurmak ve mevcut konumunuzu kaydetmek istiyorsanız, nakışı durdurmak için Başlat/Durdur'a dokunun. Ardından Mevcut Durumu Kaydet simgesine dokunun. Mevcut durumunuzu kaydetmek isteyip istemediğinizi soran bir açılır pencere görüntülenir. Onaylamak için Tamam seçeneğine dokunun. Artık makinenizi kapatabilirsiniz.

Geçerli durum kaydedilirken tüm ayarlarınız saklanır. Böylece Ana Ekrandaki "Geçerli Durumdan Devam Et" seçeneğine dokunarak nakışa daha sonra devam edebilirsiniz.

Dikkat: Bir seferde yalnızca Mevcut Durum tutabilirsiniz.



Mevcut Durumu Kaydet

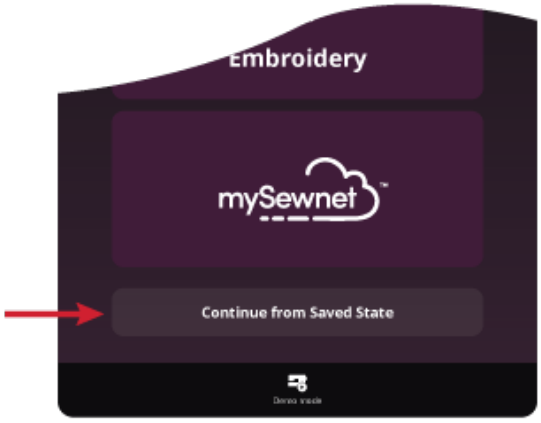

Kaydedilen Durumdan Devam Et işlevi, Ana Ekranda bulunur

Otomatik Kaydetme

Nakış sırasında makineniz geçerli dikiş, geçerli nakış, geçerli dikiş konumu ve ayarlar da dahil olmak üzere devam eden işinizi sürekli ve otomatik olarak kaydeder. Nakış Dış Dikiş sırasında elektrik kesintisi olması halinde, makineniz yeniden başlatıldığında bir açılır pencere görüntülenir. Açılır pencerede Nakış Dış Dikiş işlemine devam etmeyi seçebilir ve dikişe hazır deseni ekrana getirebilirsiniz. Nakış, yaklaşık olarak kesintiye uğradığı noktadan başlar.

Dikkat: Nakışa başlamadan önce, dikişlerin sağlam olduğundan emin olmak için dikiş dikiş ilerleme kontrolünü kullanarak birkaç dikiş geri gidin.

Nakış Dış Dikişte Açılır Pencere Mesajları

Makineniz deneyiminizi mümkün olduğunca rahat hale getirmek için bazı durumlarda açılır mesajlar kullanarak sizinle iletişime geçer. Bu mesajlar; uyarılar, öneriler veya bilgiler içerebilir ya da sizden bir işlem gerçekleştirmenizi isteyebilir.

Görünebilecek bazı mesajlar aşağıda listelenmiş ve açıklanmıştır.

Nakış Kolunun Kalibre Edilmesi Gerekiyor
Nakış ünitesi takıldığında açılır pencerede nakış kolunun kalibre edilmesi için kasnağı kaydırarak çıkarmanızı ve makine alanını temizlemeniz gerektiğini belirten bir mesaj görüntülenir. Ayrıca IDT™ sistemini devreden çıkarmanız ve uygun bir nakış ayağı takmanız hatırlatılır.

⚠ *Kasnağı çıkarmanız çok önemlidir. Aksi takdirde kasnak veya nakış ünitesi kalibrasyon sırasında hasar görebilir.*

Masura İpliği Az
Masuradaki iplik azaldığında açılır bir pencerede masuranın yakın zamanda değiştirilmesi gerektiğini belirten bir mesaj görüntülenir. Bu size masurayı ne zaman değiştireceğinizi planlama fırsatı sunar.

İplik tamamen bitene kadar nakış yapmak mümkündür. Açılır pencereyi kapatmadan, nakışa devam etmek için makinenin önündeki Başlat/Durdur düğmesine veya ayak kontrolüne basın.

Mevcut dikiş konumunda kalmak için iptal seçeneğine dokunun.

Kasnağı Orta Konuma getirmek için Tamam'a dokunun. Kasnak konumu penceresi açılır. Boş masurayı dolusuyla değiştirin. Açılır pencerede mevcut konuma dokunun ve iğnedeki ipliğin fazla kısmını geriye doğru çekin. Nakışa devam etmek için Başlat/Durdur düğmesine dokunun.

İpliğin Ucunu Kesme ve Çıkarma
İpliği değiştirdikten sonra makine birkaç dikiş atar ve ipliğin ucunu kesmeniz için durur.

Dikkat: Geçici Nakış Ayarları'nda Otomatik İplik Kesici ve Otomatik Atlamalı Dikiş Kırpma işlevi seçiliyken iplik otomatik olarak kesilir ve iplik ucunu kesmenizi isteyen mesaj gösterilmez. Kesilen iplik ucunu çıkarmanız yeterlidir.

Kasnağı Takma
Makineye takılı kasnak, ekranda seçilen ve görüntülenen kasnakla eşleşmiyorsa makine nakış yapmaz. Kasnağı ekranda görüntülenen kasnak ile değiştirmeniz ya da Nakış Düzenleme alanına dönüp takılı kasnağa uygun kasnağı seçmeniz gerekir.

Makinenin algılayabilmesi için kasnağın doğru şekilde takılması gereklidir. Kasnak konektörünü yerine oturana kadar kasnak bağlantısı üzerinde önden arkaya doğru kaydırın.

İğne Değiştirme (isteğe Bağlı Aksesuar)
Fisto ve keçe tasarımları için özel, isteğe bağlı iğne aksesuarları gerekir. Fisto tasarımları için **creative™** Nakış Fisto İğne Seti (820945-096), keçe tasarımları içinse **creative™** Keçe Nakış Seti (821068-096) gerekir.

Makine durduğunda ve açılır pencerede bu mesaj görüntülendiğinde ilgili isteğe bağlı iğneyi takın. Tamam'a dokunun ve devam etmek için Başlat/Durdur düğmesine basın.

creative icon™ 2 nakış koleksiyonunda fisto desenleri fisto iğnesi simgesiyle, keçe desenleri keçe iğnesi simgesiyle işaretlenmiştir.

Dikkat: Fisto desenleri fisto iğnesi kullanılmadan da dikilebilir. Ardından fisto alanı manuel olarak kesilir ve renk bloku listesinde fisto iğnesinin renk bloku atlanmalıdır.

Üst İpliği Kontrol Etme
Üst iplik biterse veya koparsa makine otomatik olarak durur. Üst ipliği geri takın, açılır pencere mesajını kapatın ve ipliğin sabit olduğundan emin olmak için Dikiş Dikiş İlerleme kontrol düğmesini kullanarak birkaç dikiş geri gidin. Nakışınızı yeniden başlatın.

İpliği Değiştirme
Üst ipliği değiştirme zamanı geldiğinde makine durur. İplik makarasını değiştirin ve makineye yeniden iplik takın. Önerilen iplik renginin numarası açılır pencere mesajında gösterilir.

Nakış Bitti
Bir açılır pencere mesajı ve sesli uyarı, size nakışın tamamlandığını bildirir. Açılır pencere kapatıldığında tasarım, yaptığınız tüm değişikliklerle birlikte **Embroidery Stitch Out** ekranında yüklü kalır. Böylece aynı nakışı tekrar işleyebilirsiniz.

Dikkat!
Makine durursa ve ekranda bu açılır pencere görüntülenirse nakışa devam edemezsiniz. Kısa bir süre bekleyin ve etkinleştiğinde Tamam'a dokunun. İğne boyutunu ve durumunu kontrol ederek makinenizin doğru şekilde iplik takıldığından emin olun.

Otomatik Akıllı Kaydetme
Elektrik kesintisi olduğunda makine tekrar başlayınca bu açılır pencere mesajı görüntülenir. Nakış Dış Dikiş'e dönmek için açılır penceredeki Tamam'a dokunun. Bu işlem, deseni yaklaşık olarak kesintiye uğradığı konumdan tekrar dikişe hazır olarak yükler.

İpucu! Nakışa başlamadan önce ipliklerin sabit olduğundan emin olmak için Dikiş Dikiş İlerleme işlevini kullanarak birkaç dikiş geri gidin.



Ayarlar

Ayarlar

Bu bölümde Dikiş Ayarları, Nakış Ayarları, Makine Ayarları vb. için sekmeler yer alır. Sekmeler arasında kaydırarak gezinin ve **creative icon™ 2** makinenizin ayarlarını gerçekleştirin. OK (Tamam) öğesine basarak seçimlerinizi onaylayın.

Dikiş Ayarları

Ayarları değiştirmenin iki yolu vardır;

A. **Varsayılan Ayarlar:**

Varsayılan Ayarlarda seçilen ayarlar makine kapatıldığında dahi kayıtlı kalır. Varsayılan Ayarlar yeni bir dikiş işine başladığınızda veya makineyi baştan başlattığınızda etkinleşir.

B. **Geçici Ayarlar:**

Geçici Ayarlar ile belirlenen ayarlar Yardım Merkezinden yeni bir proje başlatıldığında veya yeni bir dikiş işi başlatıldığında sıfırlanır. Makineyi kapatırken, Geçici Ayarlarda yapılan tüm değişiklikler varsayılan ayarlarla değiştirilir.

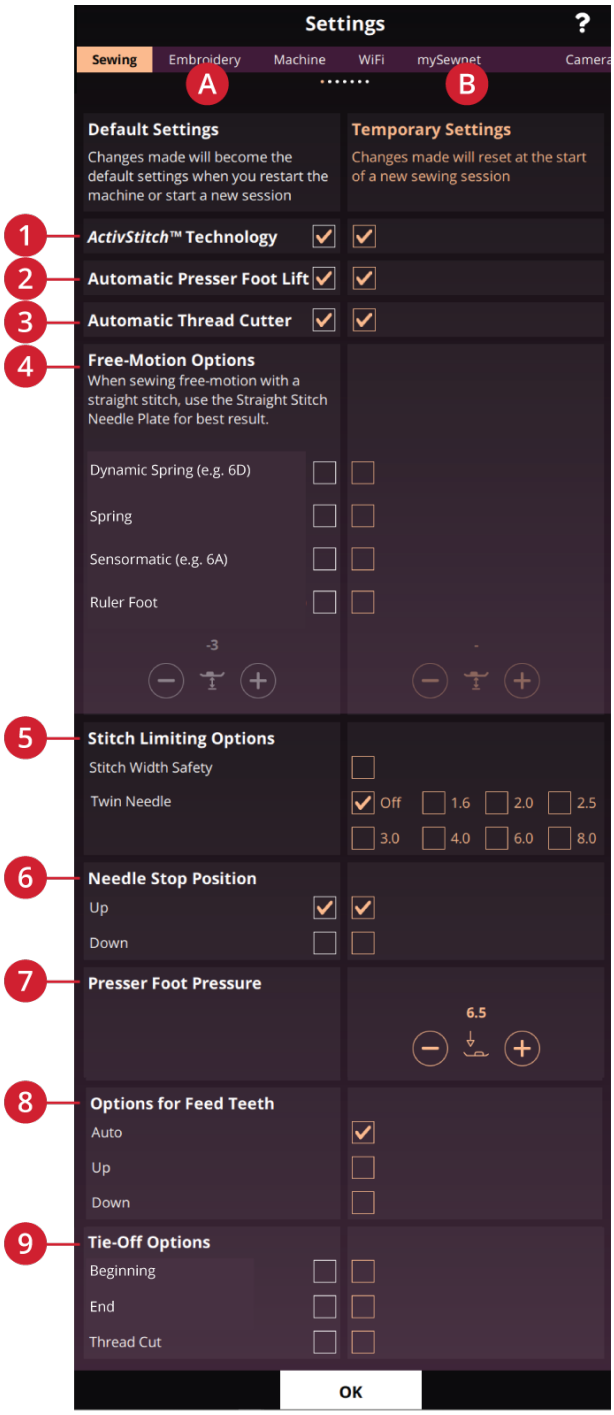

A. Beyaz renkli işaretli kutucuklardaki Varsayılan Ayarlar

B. Turuncu renkli işaretli kutucuklardaki Geçici Ayarlar

ActivStitch™ Teknolojisi (1)

ActivStitch™ teknolojisi özelliği seçildiğinde, makineniz iplik ölçümü veya iplik tansiyonu yoluyla seçili dikiş ve ayarlar temelinde üst ipliği kontrol etmenin en iyi yolunu otomatik olarak seçecektir. İplik ölçme işlevi, seçili dikişe yönelik doğru miktarda iplik ölçümü yapmak için sürekli ve otomatik olarak kumaşın kalınlığını ölçer. İplik tansiyonu işlevi kullanılırken, tansiyon diskleri üst iplik tansiyonunun doğru değerde tutulmasını sağlar.

En iyi sonuçları elde etmek için, iplik ölçümünü desteklemeyen belirli aksesuarlar veya özel teknikler kullanırken bu ayarı seçili tutmanız önerilir.

İplik tansiyonuna geçmek için Geçici Ayarlarda **ActivStitch™** teknolojisi özelliği seçimini kaldırın. İplik ölçüm/iplik tansiyonunun ayarlanmasını sağlayan kontrol, etkin dikişe ve **ActivStitch™** teknolojisi özelliğinin Geçici Ayarlarda seçili olup olmadığına bağlı olarak değişecektir.

Dikiş bölümünde **ActivStitch™**teknolojisi hakkında bilgileri okuyun.

Otomatik Baskı Ayağı Kaldıracı (2)

Seçildiğinde, makine aşağıdaki durumlarda baskı ayağını otomatik olarak kaldırır:

- İğne aşağı konumda durduğunda, baskı ayağı otomatik olarak pivot yüksekliğine kalkar.
- İplik kesme sonrasında, baskı ayağı kaldırma konumuna yükseltilir.

Seçimi iptal ettiğinizde, iğne aşağı konumdayken makineyi durdursanız bile baskı ayağı inik konumda kalacaktır.

Otomatik İplik Kesici (3)

Seçildiğinde, iplikler aşağıdaki durumlarda otomatik olarak kesilir:

- Dikiş ve dizilerdeki kesme komutlarında.
- Tek dikiş, örneğin monogram veya fisto diktikten sonra.

Seçildiğinde, otomatik iplik makası uygulaması kalkar.

Dikkat: Masura kapağının hemen üzerinde, iğne plakasının iki deliğine takılı isteğe bağlı aksesuarları kullanarak seçimi kaldırın ve böylece iğne plakasının altındaki otomatik iplik kesme bıçağının zarar görmesi engellenir.

Serbest Hareket Seçenekleri (4)

Dinamik Yaylı, Yaylı, Sensörmatik ve Cetvel Ayağı gibi çeşitli Serbest Hareket Seçenekleri arasından seçim yapın. Serbest Hareket Seçeneklerinden biri seçildiğinde, buna karşılık gelen Serbest Hareket modu tüm yeni projeler veya dikiş seansları için Geçici Ayarlarda otomatik olarak seçilir.



Serbest Hareket Seçenekleri

Varsayılan Ayarlarda serbest hareket seçeneği seçmemeniz önerilir; Dikiş Modunda Serbest Hareket simgesine dokunarak geçici seçenek seçin.

Detaylı bilgi için Dikiş Modunda Serbest Hareket Seçenekleri bölümündeki açıklamalara bakın.

Dikiş Sınırlama Seçenekleri (5)

Makineyi Dikiş Genişliği Emniyetine ayarlayın veya dikiş genişliği ve dikiş konumlamasını sınırlamak için çift iğne boyutunu seçin. Bu, dikiş genişliğinin tamamının kullanılmasına izin vermeyen aksesuarlarda dikiş yaparken iğnenin kırılması riskini en aza indirir.



Dikiş Genişliği Güvenliği

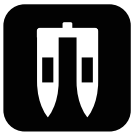

Çift İğne

İğne Durma Konumu (6)

Yukarı seçildiğinde, makine iğne yukarıda iken durur. Aşağı seçildiğinde, makine iğne aşağıda iken durur.

Bu ayar makinenin önündeki İğne Yukarı/Aşağı düğmesine basarak da ayarlanabilir.



İğnenin Durma Konumu

Baskı Ayağı Basıncı (7)

Birçok durumda, baskı ayağı basıncını ayarlamanız gerekmez. Özel teknikler ayarlama gerektirebilir. Rakam arttıkça kumaşın üzerindeki basınç da artar.



Baskı Ayağı Basıncı

Besleme Dişi Seçenekleri (8)

Otomatik ayar seçiliyken (önerilen) makineniz Besleme Dişlerini dikişe ve diğer seçili ayarlara göre otomatik olarak indirir veya kaldırır. Örneğin, düğme üzerine dikişte veya serbest hareketli dikişte besleme dişleri indirilir.

Yukarı seçeneğini belirlediğinizde besleme dişleri tüm dikiş işlemleri için kaldırılır. Aşağı seçeneğini belirlediğinizde besleme dişleri tüm dikiş işlemleri için indirilir.

Dikkat: Baskı ayağı ekstra yukarı konuma kaldırılırken makine, besleme dişlerini her zaman otomatik olarak indirir.

*Dikkat: **Yardım Merkezi**'nden yeni bir projeye başlandığında besleme dişi seçenekleri her zaman otomatiğe ayarlanır.*

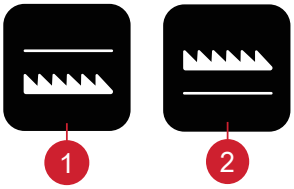

1. Besleme Dişleri Aşağıda

2. Besleme Dişleri Yukarıda

Düğümleme Seçenekleri (9)

Bu seçenekler dikişin başı ve sonunda Düğüm programlamanızı sağlar. Dikiş sonunda iplik kesme programlamak da mümkündür.

Dikkat: Çabuk düğüm için makinenin önünde bulunan düğüm düğmesini kullanın.



Düğüm Seçenekleri

Nakış Ayarları

Ayarları değiştirmenin iki yolu vardır;

A. **Varsayılan Ayarlar:**

Varsayılan Ayarlarda seçilen ayarlar makine kapatıldığında dahi kayıtlı kalır. Varsayılan Ayarlar yeni bir dikiş işine başladığınızda veya makineyi baştan başlattığınızda etkinleşir.

B. **Geçici Ayarlar:**

Geçici Ayarlar ile belirlenen ayarlar Yardım Merkezinden yeni bir proje başlatıldığında veya yeni bir dikiş işi başlatıldığında sıfırlanır. Makineyi kapatırken, Geçici Ayarlarda yapılan tüm değişiklikler varsayılan ayarlarla değiştirilir.

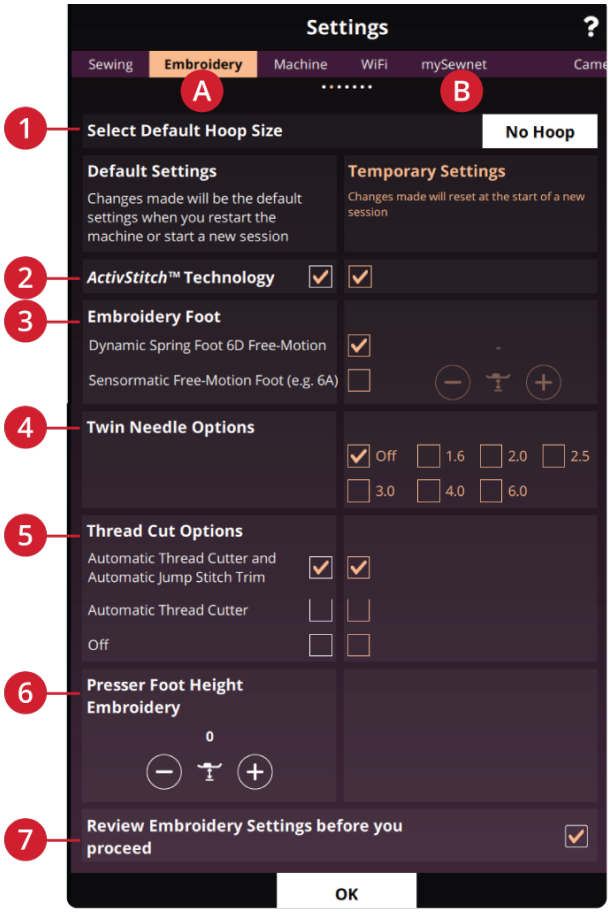

A. Beyaz renkli işaretli kutucuklardaki Varsayılan Ayarlar

B. Turuncu renkli işaretli kutucuklardaki Geçici Ayarlar

Varsayılan Kasnak Boyutunu Seç (1)

Mevcut kasnak boyutları listesini açmak için dokunun. Seçili kasnak, desen boyutuna bakılmaksızın nakış alanına desen yüklenirken kullanılan varsayılan kasnak olacaktır.

ActivStitch™ Teknolojisi (2)

ActivStitch™ teknolojisi özelliği seçildiğinde, makineniz iplik ölçümü veya iplik tansiyonu yoluyla seçili dikiş ve ayarlar temelinde üst ipliği kontrol etmenin en iyi yolunu otomatik olarak seçecektir. İplik ölçme işlevi, seçili dikişe yönelik doğru miktarda iplik ölçümü yapmak için sürekli ve otomatik olarak kumaşın kalınlığını ölçer. İplik tansiyonu işlevi kullanılırken, tansiyon diskleri üst iplik tansiyonunun doğru değerde tutulmasını sağlar.

En iyi sonuçları elde etmek için, iplik ölçümünü desteklemeyen belirli aksesuarlar veya özel teknikler kullanırken bu ayarı seçili tutmanız önerilir.

İplik tansiyonuna geçmek için Geçici Ayarlarda **ActivStitch™** teknolojisi özelliğinin seçimini kaldırın. İplik ölçüm/iplik tansiyonunun ayarlanmasını sağlayan kontrol, etkin dikişe ve **ActivStitch™** teknolojisi özelliğinin Geçici Ayarlarda seçili olup olmadığına bağlı olarak değişecektir.

Nakış Ayağı Türü (3)

İstenen nakış ayak türünü, Dinamik Yaylı Ayal 6D Serbest Hareketi veya Sensörmatik Serbest Hareket Ayağı (örn. 6A) seçin.

Çift İğne Seçenekleri (4)

Çift iğne boyutu seçildiğinde **ActivStitch™** teknolojisi, iplik tansiyonunu otomatik olarak kullanacaktır. Çift iğne ile nakış yaparken, Düz Dikiş İğne Plakası çift iğne ile kullanılamaz ve çıkarılması gereklidir. Proje menüsünden çift iğneli nakış projesi yüklenirken çift iğne ayarı otomatik olarak seçilir.

Dikkat: Makinenin hasar görmemesi için çift iğne ile nakış yaparken çift iğne ayarının etkinleştirilmesi son derece önemlidir.

İplik Kesme Seçenekleri (5)

Üç iplik kesme seçeneğinden birini seçin: iplik kesme yok, otomatik iplik kesme ve otomatik iplik kesme ile otomatik atlamalı dikiş kırpıcının birleşimi.

Nakış İçin Baskı Ayağı Yüksekliği (6)

Sensörmatik Serbest Hareket Ayağı 6A'yı kullanıyorken, farklı ağırlıkta malzeme ve /veya nakış ipliği kullanıldığında daha iyi performans sağlamak için baskı ayağı yüksekliği ayarlanabilir.

Nakış Ayarlarını Gözden Geçirin (7)

Nakış İşleme moduna girmeden önce nakış ayarlarınızı gözden geçirmek istiyorsanız bu kutucuğu işaretleyin.

Makine Ayarları

Makine ayarlarında seçilen tüm ayarlar makine kapatıldığında dahi kayıtlı kalır.

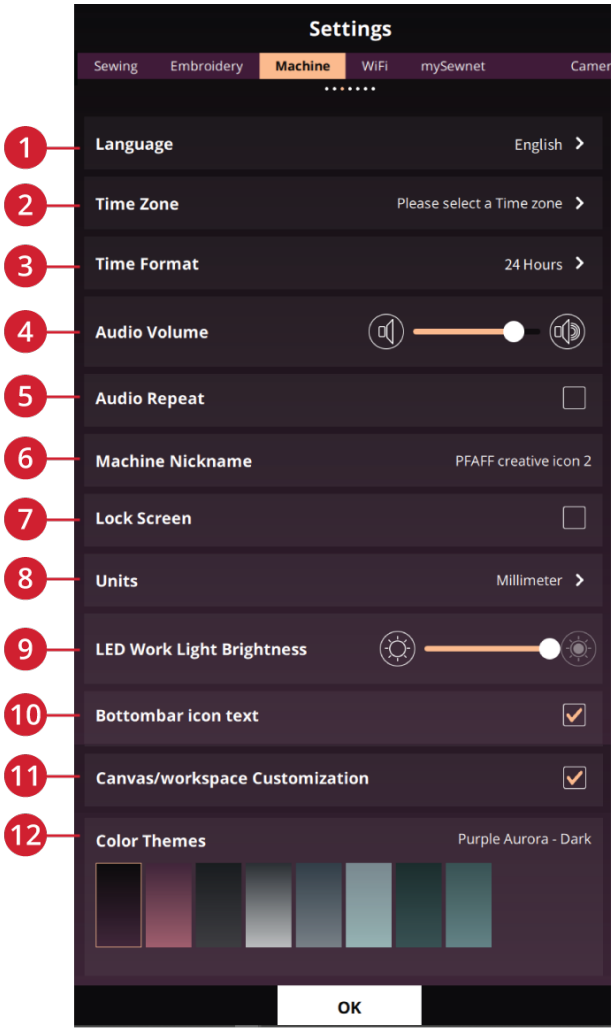

Dil (1)

İstediğiniz dili seçin. Yeniden başlatma sonrası makinenizdeki tüm metinler değişecektir.

Zaman Dilimi (2)

Zaman diliminizi buradan ayarlayabilirsiniz. Saat UTC (Eşgüdümlü Evrensel Zaman) standartlarına ayarlanmıştır. Örneğini, Londra için saat UTC +/- 0, New York için UTC - 5 ve Sydney için UTC+10 olarak gösterilir. Bulunduğunuz zaman dilimini bulmak için zaman dilimleri arasında gezinin.

Saat Biçimi (3)

Saatinizin 12 saatlik veya 24 saatlik biçimde gösterilmesini ayarlayın.

Ses Düzeyi (4)

Ses ayarını kaydırıcı çubuğu kullanarak değiştirin. Ses seviyesi değiştirildiğinde, makinedeki tüm sesler bundan etkilenir. Kaydırıcı tam solda iken, ses kapalıdır.

Sesli Tekrar (5)

Etkinken, bazı uyarı ikazları ve dikkat pencerelerine ait sesli sinyaller açılır pencere kapatılıncaya kadar belli aralıklarla tekrar eder.

Makine Takma Adı (6)

Makinenize takma ad seçmek için dokunun. mySewnet platformunda çalışırken, birden çok makine varsa makineleri birbirinden ayırmak için bu ad kullanışlı olabilir. Ad, ekran koruyucusunda gösterilir.

Ekranı Kilitleme (7)

Seçildiğinde, ekran on saniye boyunca devre dışı kaldığı zaman kilitlenir. Ekranda bir açılır pencere belirir ve bu pencerede Tamam'a basılıncaya değin kilitli kalır.

Birimler (8)

Tercih ettiğiniz ölçü birimini ayarlamak için milimetre ya da inç simgesine dokunun.

LED Çalışma Işığı Parlaklığı (9)

Dikiş odasındaki ışık koşullarına uygun şeklide LED ışıkların parlaklığını ayarlayabilirsiniz. LED ışıkları daha parlak hale getirmek için kaydırıcıyı sağa, parlaklığı azaltmak için sola kaydırın.

Alt Simge Metni (10)

Alt araç çubuğunda simgelerle birlikte metinlerin gösterilmesini isteyip istemediğinizi seçin.

Çalışma Alanınızı Özelleştirin (11)
Sık kullanılan işlevler arasında gezinme ve bu işlevleri ekranda özelleştirme olanağını etkinleştirmek için bu kutucuğu işaretleyin. Ayırma simgesiyle işlevleri sürükleyip istediğiniz yere bırakın.

Renk Temaları (12)
Makineniz için en sevdiğiniz renk temasını ayarlayın.

WiFi Ayarları
WiFi ayarlarında, makinedeki WiFi'ı etkinleştirebilir/devre dışı bırakabilir, mevcut ağları arayabilir ve bağlanabilirsiniz. İnternet erişimi olan bir ağa bağlanırsanız, en güncel yazılımlar her zaman kullanılabilir olacaktır. WiFi bağlandığında ve mySewnet buluta giriş yaptığınızda, makinede kayıtlı tüm dosyalarınız mySewnet bulut ile eşleştirilir.

Makinenizdeki WiFi bağlantısına ilişkin bilgileri WiFi bölümünde okuyun.

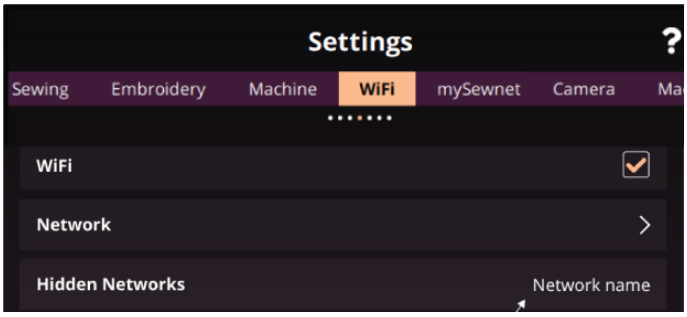

mySewnet Ayarlar
mySewnet Ayarlarda mySewnet buluta giriş yapabilir veya kullanıcı değiştirebilirsiniz. Ayrıca yeni kullanıcı oluşturabilirsiniz. mySewnet Hesabı ile tüm mySewnet hizmetlerine ulaşabilirsiniz.

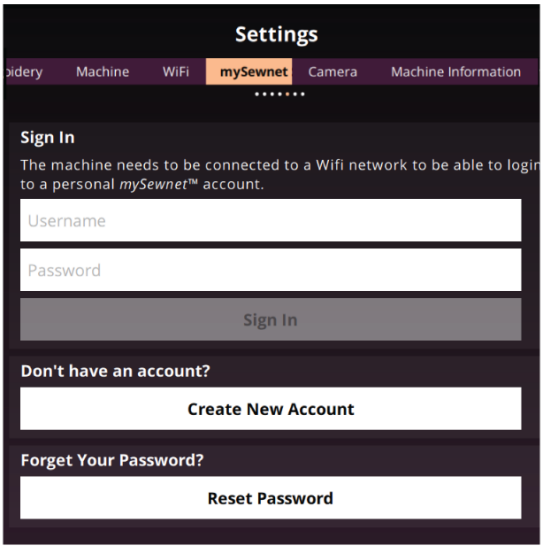

Kamera ve Projeksiyon Ayarları

Baskı Ayağı Tanıma (1)

İşaretliyken Baskı Ayağı Tanıma özelliği etkin olur (varsayılan). Baskı Ayağı Tanıma özelliğini kapatmak için kutucuğun işaretini kaldırın.

Baskı Ayağı Tanıma özelliği kameradan, yapay zekadan (AI) ve tahminler yapan bir sinir ağından yararlanarak makinenize hangi baskı ayağının takılı olduğunu algılar. Tahmin edilen takılı baskı ayağı, seçili dikiş için önerilen baskı ayağından farklıysa bu durum Bilgi Alanında belirtilir.

Dikkat: Baskı Ayağı Tanıma özelliğinin performansı baskı ayağı görünümündeki olası oda aydınlatması, kumaş yansıtma özellikleri, konum değişiklikleri, baskı ayağı yüzeyleri üzerindeki engeller veya fiziksel değişimler gibi değişikliklerden etkilenebilir.

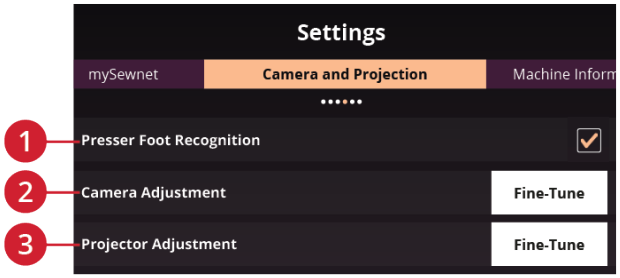

Kamera Ayarı (2)

Sık kullanım, taşıma vb. gibi durumlardan sonra kameranın ayarlanması gerekebilir.

İnce ayarı başlatmak için "Fine Tune" (İnce Ayar) seçeneğine dokunun ve ardından ekranda belirtilen talimatları izleyin.

Projektör Ayarı (3)

Sık kullanım, taşıma vb. gibi durumlardan sonra projektörün hatasız projeksiyon gerçekleştirebilmesi için ayarlanması gerekebilir.

İnce ayarı başlatmak için "Fine Tune" (İnce Ayar) seçeneğine dokunun ve ardından ekranda belirtilen talimatları izleyin.

Makine Bilgileri

Makine bilgilerinde makinenin seri numarası, makine MAC adresi ve mevcut yazılım gibi makine teknik bilgileri bulunur. Makine bilgilerinden kullanıcı hesabı ve dosyalarını temizleyebilirsiniz.

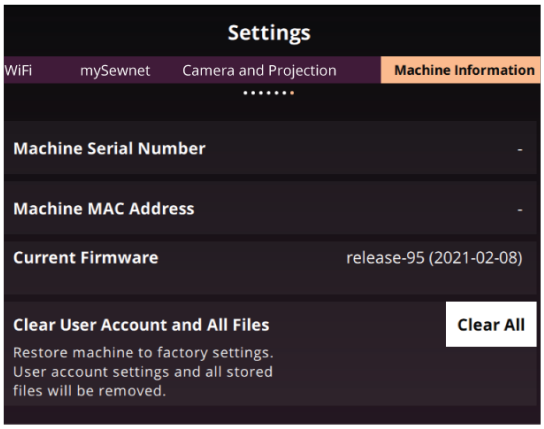



Dosya Yöneticisi

Dosya Yöneticisi - Giriş

Dosya Yöneticisini açmak için Menü Panelinde klasör simgesine dokunun.

Dosya Yöneticisi desen dosyaları, yazı tipi dosyaları ve dikiş dosyalarını açmak için kullanılır. Kayıtlı dosyalarınızı mySewnet bulut klasöründe, veya **creative icon™ 2**makineye bağlı bir USB cihazda saklayın.

Dosya Yöneticisi - Genel Bakış

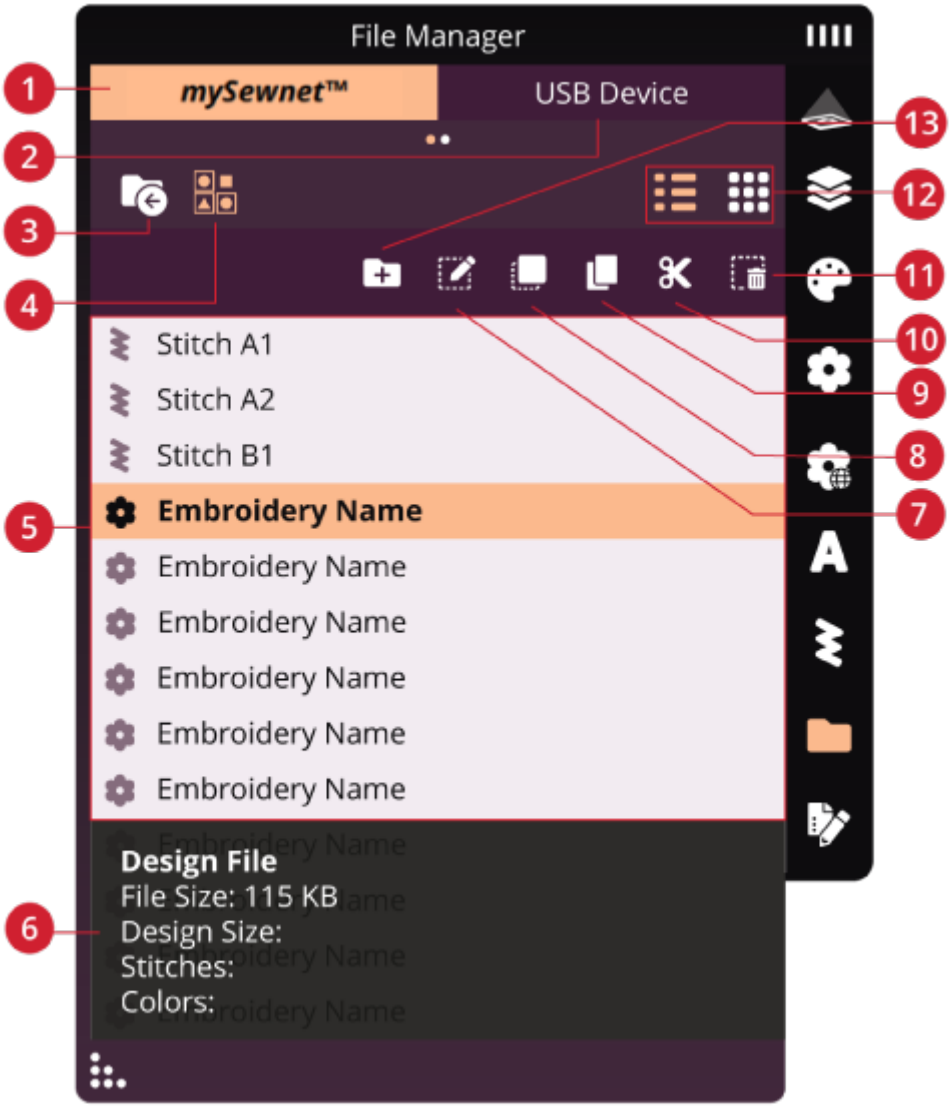

1. mySewnet klasörü
2. USB Cihaz
3. Bir Üst Seviyedeki Klasöre Git
4. Çoklu Seçim
5. Seçim Alanı
6. Dosya Bilgisi
7. Dosyayı veya Klasörü Yeniden Adlandır
8. Kopyala
9. Yapıştır
10. Kes
11. Sil
12. Liste/Küçük Resim Görünümü
13. Yeni Klasör Oluştur

Dosya Formatları

creative icon™ 2 Makineniz aşağıdaki dosya formatlarını yükleyebilir:

- .VP4, VP3, .SHV, .DHV, .VIP, .HUS, .PEC, .PES, .PCS, .XXX, .SEW, .JEF, .EXP, .10* ve .DST (nakış dosyaları)
- .SPX (dikiş dosyası)
- .VF3 (nakış yazı tipi dosyası)
- .JOS, .VPP (proje dosyaları)

Dikkat: Nakış dosyalarının bazı sürümleri makinenizde tam olarak desteklenmemektedir.

Dikkat: Dosya türü veya dosya sürümü makineniz tarafından desteklenmiyorsa ya da dosya bozuksa seçim alanında tanınmayan dosya olarak gösterilir.

Dosya Yöneticisi'sinde Gezinme

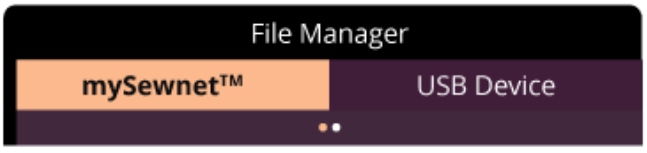

Tasarımlarınızı, yazı tiplerinizi ve dikişlerinizi mySewnet klasöründe veya bir USB cihazında saklayın. USB Cihazı özelliği, yalnızca makinenize USB cihazı bağlıyken kullanılabilir.

İçeriği görüntülemek için, mySewnet bulut klasörü veya USB Cihaz üzerine dokunun. Gezinmek ve içeriği görüntülemek için parmağınızı yukarı ve aşağı yönde sürükleyin. Desen dosyaları ve yazı tipi dosyaları, Liste Görünümü veya Küçük Resim Görünümü seçmenize bağlı olarak küçük resim halinde veya bir simge ile gösterilir.

Dosya veya Klasör Açma

Dosya bilgi alanında bir dosyayla ilgili bilgileri okumak için dosyaya dokunun. Bir dosyayı yüklemek için üzerine basılı tutun.

Bir nakış yazı tipi dosyası yüklerseniz, Nakış Düzenleme alanına yüklenir. Bir dikiş yazı tipi dosyası yüklerseniz, Dizi Oluşturucu alanına yüklenir.

Bir klasörü açmak için basılı tutun. Klasör içeriği seçim alanında görünecektir.

Çoklu Seç

Tek seferde birden çok desen, dikiş veya yazı tipi seçmek isterseniz, Çoklu Seç simgesine dokunun. Çoklu Seç etkinleştirildiğinde, kullanmak istediğiniz dosyalara dokunun. Seçili dosyaları kopyalayıp, örneğin Dosya Yöneticide başka bir klasöre yapıştırın.

Dikkat: Aynı adresten yüklenmesi mümkün olmayan bir dosya/klasör kombinasyonu yüklemeyi denediğinizde bir açılır pencere iletisi gösterilir.

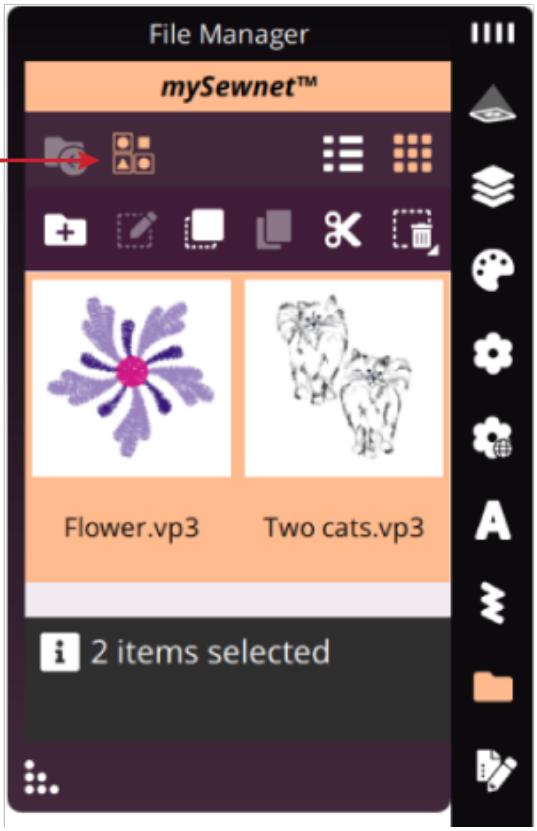

mySewnet Klasörü

Desen, dikiş ve yazı tiplerini makinedeki mySewnet bulut klasörüne kaydedin. Bir mySewnet hesabıyla oturum açtıysanız ve mySewnet bağlantısı kurduysanız kaydettiğiniz dosyalar mySewnet bulut ortamıyla otomatik eşleştirilir.



USB Cihaz

USB Cihazı menüsü, yalnızca makineye bir USB cihazı bağlı olduğunda etkindir. Bağlı tüm cihazları görmek için USB Cihazı menüsüne dokunun. Göz atmak için USB Cihazına dokunun.

USB bölümünde görünen dosyalar Dosya Formatları bölümünde listelenir.

Dikkat: USB'deyken Tümünü Sil'i seçerseniz makinenizde görünmeyenler de dahil USB'nizdeki tüm dosyalar silinir.



Liste/Küçük Resim Görünümü

Dosyaların liste halinde veya küçük resim simgeleri halinde görüntülenmesi arasında geçiş yapmak için Liste/Küçük Resim Görünümü simgesine dokunun. Dosyalar, liste görünümünde dosya adı ve dosya türü ile gösterilir. Küçük resim görünümünde ise dosyalar, dosya adı ve dosyanın küçük resmi ile gösterilir.

Liste görünümünde tüm dosyalar şu kategoriler halinde sıralanır: Klasör, Tasarım, Desen, Nakış, Yazı Tipi, Dikiş Yazı Tipi, Proje, Sesler ve Görüntü. Bu, aynı klasörde birçok farklı türde dosyanız varsa belirli bir dosyanın bulunmasını kolaylaştırır.

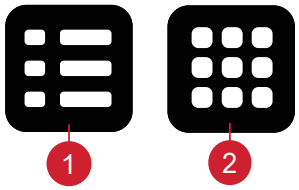

1. Liste Görünümü

2. Küçük Resim Görünümü

Bir Üstteki Klasöre Git

Klasör seviyelerinde yukarı gitmek için bir üst seviyedeki klasöre git simgesini kullanın. En üst seviyeye kadar gidebilirsiniz. İlerledikçe, seçim alanında her seviyeye ait dosyaları ve klasörleri görürsünüz. Bir klasörü açmak için basılı tutun.



Bir Üstteki Klasöre Git

Düzenleme

Aşağıda Dosya Yöneticide dosyalarınızı nasıl düzenleyebileceğinize ilişkin talimatlar mevcuttur.

Yeni Klasör Oluştur

Geçerli konumda yeni bir klasör oluşturmak için yeni klasör oluştur simgesine dokunun. Klasörünüz için bir ad girebileceğiniz bir açılır pencere iletisi gelir.



Yeni Klasör Oluştur

Dosyayı veya Klasörü Yeniden Adlandırma

Dosya veya klasörün adını değiştirmek için, seçmek için dokunun ve ardından dosya veya klasör simgesini yeniden adlandırın. Dosya veya klasörünüz için yeni bir ad girebileceğiniz bir açılır pencere iletisi gelir.



Yeniden adlandır

Dosya veya Klasör Taşıma

Dosya(lar) ve klasör(ler)i başka bir konuma taşımak için kes ve yapıştır işlevini kullanın.

Dosya(lar)ı veya klasör(ler)i seçin ve kes simgesine dokunun. Seçimi yerleştirmek istediğiniz klasörü açın. Yapıştır simgesine dokunun. Dosya(lar) veya klasör(ler) özgün konumundan kaldırılır ve yeni klasörde saklanır.

Dikkat: Aynı anda birden fazla dosya ve/veya klasörü seçmek ve taşımak için Çoklu Seçim işlevini etkinleştirin.



Kes



Yapıştır

Dosya veya Klasör Kopyala

Dosya(lar) ve klasör(ler)i başka bir konuma kopyalamak için kopyala ve yapıştır işlevini kullanın.

Dosya(lar)ı veya klasör(ler)i seçin ve kopyala simgesine dokunun. Seçimi yerleştirmek istediğiniz klasörü açın. Yapıştır simgesine dokunun. Dosya(lar) veya klasör(ler) artık yeni klasörde saklanır ve özgün dosya(lar) ve klasör(ler) hala önceki klasörde durmaktadır.

Dikkat: Aynı anda birden fazla dosya ve/veya klasörü seçmek ve taşımak için Çoklu-Seçim işlevini etkinleştirin.



Kopyala



Yapıştır

Dosya veya Klasör Silme

Bir dosyayı veya klasörü silmek için seçin ve sil öğesine dokunun. Silme işlemini onaylayacağınız bir açılır pencere iletisi gösterilir. Bir klasör silinirse, klasör içinde bulunan tüm dosyalar da silinir.

Etkin klasördeki tüm dosyaları ve klasörleri silmek için sil simgesine birkaç saniye basılı tutun. Tüm içeriği silme işlemini onaylayacağınız bir açılır pencere iletisi gösterilir.

Dikkat: USB'deyken Tümünü Sil'i seçerseniz makinenizde görünmeyenler de dahil USB'nizdeki tüm dosyalar silinir.



Sil

Dosya Yöneticide Açılır Pencere İletileri

Makineniz deneyiminizi mümkün olduğunca rahat hale getirmek için bazı durumlarda açılır mesajlar kullanarak sizinle iletişime geçer. Bu mesajlar; uyarılar, öneriler veya bilgiler içerebilir ya da sizden bir işlem gerçekleştirmenizi isteyebilir.

Görünebilecek bazı mesajlar aşağıda listelenmiş ve açıklanmıştır.

Silmek İstiyor Musunuz?
Dosya veya klasör silerken ekranda açılan pencerede silme işlemini onaylamanız gerekir. Bu herhangi bir öğeyi yanlışlıkla silmenizi engeller.

Kullanılabilir Yeterli Bellek Yok
Az miktarda boş alan kaldığında makine sizi bir kere uyarır. Alanı doldurmaya devam ederseniz, bellek tamamen dolana kadar sizi tekrar uyarmaz. Kes ve yapıştır işlevini kullanarak dosyalarınızı USB cihaza taşıyın ve diskte yer açın.

Klasör Zaten Mevcut
Aynı seviyedeki başka bir klasörle aynı ada sahip yeni bir klasör oluşturamazsınız. Klasörünüzü farklı bir yerde oluşturun veya klasör için farklı bir ad girin.

Seçilen Dosya Türü Kombinasyonu Yüklenemiyor
Bazı dosya kombinasyonları Çoklu Seçim kullanılarak aynı hedefe yüklenemez.



Bakım

Makinenin Dış Kısımlarını Temizleme

Dikiş makinenizin düzgün çalışmasını sağlamak için sıklıkla temizleyin. Yağlama gerekmez.

Birikmiş tozu veya kumaş havını çıkarmak için makinenizin dış yüzeyini yumuşak bir bezle silin.

Ekranı temiz, yumuşak ve hafif nemli bir mikrofiber bezle silin.

İğne Plakasını Çıkarma ve Masura Alanını Temizleme

⚠ *Makineyi kapatın.*

Baskı ayağını çıkarın. Serbest bırakma düğmesini (A) sağa iterek masura bölmesini açın. Kapağı çıkarın. Ürünle birlikte verilen tornavidayı iğne plakasının altına yerleştirin ve iğne plakasını çıkarmak için tornavidayı yavaşça döndürün. Besleme dişlerini aksesuarlarla birlikte verilen fırçayla temizleyin.

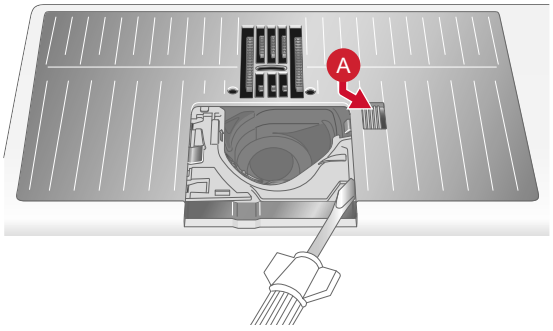

Masura Alanının Altını Temizleme

Birkaç projenizi tamamladıktan sonra veya masura bölmesi alanında kumaş havı birikintisi fark ettiğiniz herhangi bir zamanda masura bölmesinin altındaki alanı temizleyin.

Masura bölmesinin ön kısmını kapatan masura bölmesi tutucusunu (A) kaldırarak çıkarın. Kaldırarak masura bölmesini (B) çıkarın. Fırçayla temizleyin.

⚠ *Otomatik iplik kesme makasının (C) etrafını temizlerken dikkatli olun.*

Masura bölmesini ve masura bölmesi tutucusunu yerine yerleştirin.

Dikkat: Masura bölmesine üflemeyin. Toz ve kumaş havı makinenizin içine gider.

Dikkat: İsteğe bağlı aksesuarlar olan Nakış Fisto İğnelerini veya Nakış Fisto İğne Takımı'nı kullanırken işlenen her tasarımdan/projeden sonra masura bölümünü temizlemek gerekir.

Dikkat: Düzenli olarak masura alanındaki havları ve iplikleri temizleyin. İğne plakasını değiştirirken alanı kontrol edin.

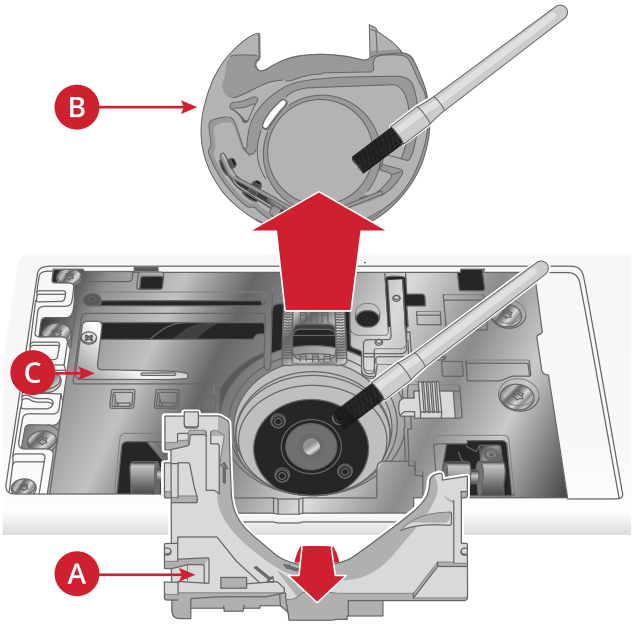

İğne Plakasını Değiştirme

İğne plakasını, arka taraftaki çentiğe oturacak şekilde konumlandırın. Yerine oturana kadar iğne plakasını aşağı doğru bastırın. Masura kapağını yerine takın.

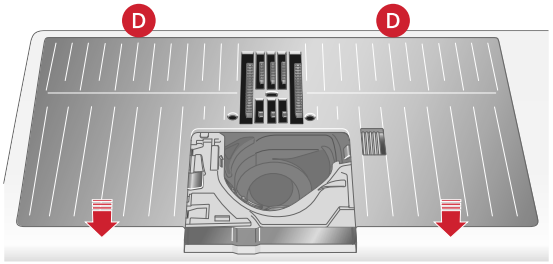

Sorun giderme

Bu sorun giderme kılavuzunda makinenizde oluşabilecek sorunlara çözüm bulacaksınız. Daha fazla bilgi için size yardımcı olmaktan memnuniyet duyacak yerel yetkili satıcınıza danışın.

Genel Sorunlar

Masura alarmı çalışmıyor	Masura alanındaki havları temizleyin ve yalnızca bu model için özel olarak tasarlanmış orijinal masuralarını kullanın.
İplik kesme makası ipi kesmiyor	İğne plakasını çıkarın ve masura alanından kumaş havını temizleyin. Ayarlar menüsünde otomatik iplik kesme makasını etkinleştirin.
Kumaş beslenmiyor	Makinenin Serbest Hareketli dikiş moduna ayarlı olmadığından emin olun. Ayarlar menüsünde besleme dişlerinin aşağıda olacak şekilde ayarlanmadığından emin olun.
Yanlış, düzensiz veya dar dikişler oluşuyor	Ayarlar menüsünde çift iğneyi veya dikiş genişliği güvenliğini devre dışı bırakın.
İğne kırılıyor	İğneyi düzgün bir biçimde açıklandığı gibi takın, bkz. İğneyi Değiştirme, sayfa 26bölümüne göre ayarlayın. Seçilen kumaşa uygun bir iğne kullanın. Diferansiyel beslemeyi nasıl ayarlayacağınızı öğrenmek için Doğru İplik/İğne Kombinasyonunu Seçme, sayfa 29bölümüne göre ayarlayın.
Makine dikiş dikmiyor	Tüm kabloların makineye ve duvar prizine doğru şekilde takılıp takılmadığını kontrol edin.
Kötü dikiş/nakış sonuçları	Yalnızca **creative icon™ 2** makineniz için tasarlanmış aksesuarları kullanın. Ekrandaki önerileri izleyin.
Dikiş ve nakış makinesi ekranı ve/veya işlev düğmeleri dokunma işlemine tepki vermiyor	Makinedeki yuvalar ve işlev düğmeleri statik elektriğe karşı hassas olabilir. Ekran dokunma eylemine tepki vermezse makineyi KAPATIN ve tekrar AÇIN. Sorun devam ederse yerel yetkili satıcınız ile iletişime geçin.
Ağır ve/veya yoğun kumaşlar dikilirken makine dikiş sırasında normalde üretilen sese göre farklı bir ses çıkarır.	Bu bir arıza göstergesi değildir. Makine, iğnenin ağır ve/veya yoğun kumaşlara nüfuz etmesine yardımcı olan, darbeli bir iğne delme özelliğine sahiptir. Baskı ayağı ve kumaş iğneyle birlikte kaldırıldığında bu ses çıkar. Ayağın kalkmasını önlemek için baskı ayağı basıncını artırın. Ses, darbeli iğne delme özelliğiyle ilgisiz gibi görünüyorsa servis için yetkili satıcınız ile iletişime geçin.
Kamera mercekleri kirli/bulanık	Kamera mercekleri kirlenirse veya bulanıklaşırsa servis için yetkili satıcınıza başvurun.
Projeksiyon bulanık	Projeksiyon bulanıklaşırsa servis için yetkili satıcınıza başvurun.

Otomatik İplik Geçirici Düzgün Çalışmıyor

İğne deliği ipliğin geçemeyeceği kadar küçük olabilir	Daha büyük bir iğne veya daha hafif bir iplik kullanın. Bkz. Doğru İplik/İğne Kombinasyonunu Seçme, sayfa 29
"Görünmez" veya diğer tür esnek iplik, metalik ya da düz metalik iplik, ağır iplik gibi özel bir iplik mi kullanıyorsunuz?	Özel iplikler, otomatik iplik geçirici üzerindeki kanca tarafından yakalanamayabilir. Böyle bir durumda iplik takılamaz. Otomatik iplik geçiriciyi tekrar kullanmayı veya iğneye ipliği manuel olarak geçirmeyi deneyin.
Ekranda açılır mesaj: Otomatik iplik geçirici ana konumunda değil. Kalibre etmek için Tamam'a dokunun.	Otomatik iplik geçirici, büyük ihtimalle dikiş veya nakış sırasında bir şeyin takılmasından dolayı ana konumundan hareket etmiştir. İplik geçiriciyi kalibre etmek için Tamam'a dokunun ve dikiş veya nakış işleminize devam edin.
Ekranda açılır mesaj: Otomatik iplik geçiricinin kalibrasyonu başarısız oldu. Tekrar kalibre etmek için Tamam'a dokunun. Otomatik iplik geçirici hâlâ doğru şekilde kalibre olmuyorsa lütfen yerel yetkili servis merkezine başvurun.	Makine açılırken iplik geçirici kalibrasyonu başarısız olursa gösterilir. İplik geçiriciyi engelliyor olabilecek her şeyi kaldırarak Tamam'a dokunun.
Ekranda açılır mesaj: Otomatik iplik geçirici engelleniyor gibi görünüyor ve ana konumuna geri dönemiyor. Otomatik iplik geçiriciyi elle temizlemek amacıyla konumuna hareket ettirmek için Tamam'a dokunun.	İğneden geçemeyecek kadar kalın bir iplik kullanıyorsanız, iplik geçirici ipliği iğne deliğinden çekemiyor olabilir. Elle temizlik için Tamam'a dokunun. Ekranda, daha fazla talimat içeren yeni bir açılır mesaj görüntülenir. Sorunu belirleyemiyorsanız veya ipliği çıkaramıyorsanız İptal'e dokunun.
Ekranda açılır mesaj: Otomatik iplik geçiricide veya iğne deliğinde takılı kalan iplikleri dikkatli bir şekilde çıkarın. Otomatik iplik geçiriciyi ana konumuna hareket ettirmek için Tamam'a dokunun.	İğneden geçemeyecek kadar kalın bir iplik kullanıyorsanız, iplik geçirici ipliği iğne deliğinden çekemiyor olabilir. İpliği dikkatle, iğne deliğinden geçen küçük kancaya zarar vermeyecek şekilde takın. İpliği çıkardıktan sonra Tamam'a dokunun.
Ekranda açılır mesaj: Otomatik iplik geçirici ana konumunda değil. Makinenin zarar görmesini önlemek için dikiş modu devre dışı bırakıldı. Bu açılır mesajı kapattıktan sonra, tekrar iplik takmayı denemek için otomatik iplik geçirici düğmesine dokunun veya yerel yetkili servis merkezine başvurun.	Servis için yetkili satıcınızla iletişim kurun.
Ekranda açılır mesaj: Otomatik iplik geçirici ana konumuna dönemiyor. Makinenin zarar görmesini önlemek için dikiş modu devre dışı bırakıldı. Lütfen yerel yetkili servis merkezinizle iletişime geçin.	Servis için yetkili satıcınızla iletişim kurun.

Makine Dikişleri Atlıyor

İğneyi düzgün bir şekilde taktınız mı?	İğneyi düzgün bir biçimde açıklandığı gibi takın bkz. İğneyi Değiştirme, sayfa 26bölümüne göre ayarlayın.
Yanlış bir iğne mi taktınız?	130/705 H iğne sistemini kullanın. Seçilen kumaşa ve ipliğe uygun bir iğne kullanın. Bkz. Doğru İplik/İğne Kombinasyonunu Seçme, sayfa 29.
İğne eğilmiş veya ucu körelmiş mi?	Yeni bir iğne takın.
İpliği makineye düzgün bir şekilde taktınız mı?	Üst ipliği tamamen çıkarın ve ipliği makineye tekrar takın. Bkz. Üst İpliği Geçirme, sayfa 27.
Doğru baskı ayağı mı kullanılıyor?	Doğru baskı ayağını takın.

İğne iplik için çok mu küçük?	İğneyi değiştirin.
Serbest Hareketli dikiş veya nakış etkinken kumaş iğneyle birlikte aşağı ve yukarı mı hareket ediyor?	6D Dinamik Yaylı Ayağı takın. 6A Nakış/Sensörmatik Serbest Hareket Ayağı kullanılıyorsa sorun çözülene kadar ayarlar menüsünde nakış pivot yüksekliği ayarını küçük adımlarla azaltın.

İğnedeki İplik Kopuyor

İğneyi düzgün bir şekilde taktınız mı?	İğneyi düzgün bir şekilde takın, bkz. İğneyi Değiştirme, sayfa 26.
Yanlış bir iğne mi taktınız?	130/705 H iğne sistemini kullanın. Seçilen kumaşa ve ipliğe uygun bir iğne kullanın. Bkz. Doğru İplik/İğne Kombinasyonunu Seçme, sayfa 29.
İğne eğilmiş veya ucu körelmiş mi?	Yeni bir iğne takın.
İpliği makineye düzgün bir şekilde taktınız mı?	Üst ipliği tamamen çıkarın ve ipliği makineye tekrar takın. Bkz. Üst İpliği Geçirme, sayfa 27.
İğne aşağı doğru kayarak iplik makarasının altında mı kalıyor?	Büyük makara tutucusunu, düz tarafı makaranın altına gelecek şekilde makara piminin üzerine ve makaranın altına yerleştirin veya daha büyük makaralar için makaranın üzerinde iplik ağı kullanın. Bkz. İplik Takma İpuçları, sayfa 33.
İğne iplik için çok mu küçük?	İğneyi iplik için uygun olan bir boyutla değiştirin.
Düğümleri olan kalitesiz bir iplik veya kurumuş bir iplik mi kullanıyorsunuz?	Yetkili bir satıcısından satın alacağınız yeni, kaliteli bir ipliğe geçiş yapın.
Makaranın üzerine makara tutucusu kullanılıyorsa bu tutucun ipliğin makara üzerinde birikmesine neden olacak kadar küçük mü?	İplik makarasından biraz daha büyük bir makara tutucusu takın.
En doğru makara pimi konumu kullanılıyor mu?	Farklı bir makara pimi konumunu deneyin (dikey veya yatay).
İğne plakası deliği hasarlı mı?	İğne plakasını değiştirin.
İplik gerginliği, seçilen iplik için çok mu yüksek?	Sorun çözülene kadar iplik gerginliğini küçük adımlarla azaltın.

Masura İpliği Kopuyor

Doğru masura mı kullanılıyor?	Yalnızca **creative icon™ 2** makinesi için özel olarak tasarlanmış masuraları kullanın.
Masurayı düzgün bir şekilde taktınız mı?	Masura ipliğini kontrol edin.
İğne plakası deliği hasarlı mı?	İğne plakasını değiştirin.
Masura alanına kumaş havı mı dolmuş?	Masura alanındaki havları temizleyin ve yalnızca bu model için onaylanmış orijinal masuraları kullanın.
Masura doğru sarılmış mı?	Yeni bir masura sarın.

Dikiş Yerinde Eşit Olmayan Dikişler Var

İplik gerginliği doğru mu?	İplik gerginliğini kontrol edin. Üst ipliği tamamen çıkarın ve ipliği makineye tekrar takın. Bkz. Üst İpliği Geçirme, sayfa 27.
Kullandığınız iplik kalın veya pürüzlü mü?	İpliği değiştirin.
Masura ipliği eşit şekilde sarılmış mı?	Masuranın nasıl sarılmış olduğunu kontrol edin.
Doğru iğne mi kullanılıyor?	Uygun olan bir iğneyi düzgün bir şekilde, açıklandığı gibi takın. Bkz. İğneyi Değiştirme, sayfa 26. Seçilen kumaşa uygun bir iğne kullanın. Diferansiyel beslemeyi nasıl ayarlayacağınızı öğrenmek için Doğru İplik/İğne Kombinasyonunu Seçme, sayfa 29bölümüne göre ayarlayın.

Makine Besleme Yapmıyor veya Düzensiz Besleme Yapıyor

İpliği makineye düzgün bir şekilde taktınız mı?	Üst ipliği tamamen çıkarın ve ipliği makineye tekrar takın. Bkz. Üst İpliği Geçirme, sayfa 27.
Besleme dişleri arasında kumaş havı mı birikmiş?	İğne plakasını çıkarın ve besleme dişlerini bir fırçayla temizleyin.
Serbest Hareket ayarı açık mı?	Dikiş modunda Serbest Hareket ayarını kapatın.
Besleme dişleri aşağıda mı?	Ayarlar menüsünde besleme dişlerinin aşağıda olacak şekilde ayarlanmadığından emin olun.
Doğru baskı ayağı mı kullanılıyor?	Doğru baskı ayağını takın.

Nakış Deseninin Alt Kısmında İplik İlmekleri Oluşuyor

Nakış baskı ayağının altında hareket edemeyecek kadar fazla mı birikmiş?	6D Dinamik Yaylı Ayağı takın. 6A Nakış/Sensörmatik Serbest Hareket Ayağı kullanılıyorsa sorun çözülene kadar ayarlar menüsünde nakış pivot yüksekliği ayarını küçük adımlarla artırın.

Nakış Tasarımı Bozuk

Kumaş kasnağa düzgün bir şekilde alınmış mı?	Kumaş sıkı bir şekilde kasnağa alınmalıdır. Daha geniş kasnaklar için kasnak klipsleri kullanın.
İç nakış kasnağı, dış nakış kasnağına doğru şekilde takılmış mı?	Kumaşı, iç kasnak dış kasnakla tam olarak eşleşecek şekilde kasnağa alın.
Nakış kolu ve kasnak çevresindeki alan boş mu?	Nakış ünitesi çevresindeki alanı temizleyin.
Kasnak doğru şekilde takılmış mı?	Kasnak bağlantısının, nakış kolundaki kasnak bağlantısına tamamen oturduğundan emin olun.

Nakış Tasarımı Buruştu

Kumaşınızı yeterli bir şekilde stabilize ettiniz mi?	Tekniğinize veya kumaş türünüze uygun, doğru telayı kullandığınızdan emin olun.

Makine Nakış İşlemiyor

Nakış ünitesi takılı mı?	Nakış ünitesinin sokete düzgün bir şekilde takıldığından emin olun.
Yanlış kasnak mı takılı?	Doğru kasnağı kaydırarak takın.

Bağlantı Sorunlarını Giderme

Makine WiFi Ağına Bağlanamıyor

Makine WiFi ağına bağlanmıyor	Makinenizde WiFi bağlantısının etkin olduğundan emin olun. Üst araç çubuğunda WiFi düğmesine dokunun veya WiFi ayarlarına gidin. Makinenizin, WiFi ağının sinyalini bulduğundan emin olun. Sinyal yoksa makineyi WiFi yönlendiricisine daha yakın bir yere taşıyın. Kendi WiFi ağınızı seçtiğinizden emin olun.
Makinede internet bağlantısı yok	WiFi yönlendiricinizde internet erişimi olduğundan emin olun.
WiFi ağı şifre korumalı	Kendi WiFi ağınızı seçtiğinizden ve doğru şifreyi girdiğinizden emin olun. Şifreyi bilmiyorsanız, ağ yöneticinize başvurun.

Makine mySewnet Bulut ile Senkronizasyon Yapamıyor

Makine, dosyaları mySewnet Bulut ortamına senkronize edemiyor	Çalışır durumda bir WiFi bağlantınız olduğundan emin olun. mySewnet hesabınızda oturum açtığınızdan emin olun. Yeni mySewnet hesapları makinede veya mysewnet.com adresinde kayıtlıdır mySewnet Bulut ortamında yeterli alan olduğundan emin olun. WiFi bağlantısını kontrol ettiğiniz halde mySewnet buluta erişilemiyorsa sunucuya geçici olarak erişilemiyor olabilir. Lütfen daha sonra tekrar deneyin.

Servis

Dikiş makinenizi düzenli olarak yerel yetkili servisinize bakıma götürün!

Bu sorun giderme bilgilerini izlediğiniz halde sorun yaşamaya devam ediyorsanız, yetkili satıcınızla iletişim kurun. Makinenizi servise götürdüğünüzde kullandığını kumaşı, ipliği ve sabitleyici de götürmeniz yararlı olabilir. Sorunu gösteren bir dikişiniz varsa lütfen bunu da yanınızda getirin. Örnek dikiş çoğu zaman kelimelerden daha fazla bilgi sağlayarak teknisyenin sorunu anlamasına yardımcı olur.

Orijinal Olmayan Parçalar ve Aksesuarlar

Garanti, orijinal olmayan aksesuarların veya parçaların kullanımından kaynaklanan bozulmaları veya hasarı karşılamaz.

Teknik özellikler

Dikiş Hızı 1050 dikiş/dakika (maksimum)	**Nominal Voltaj** 100–120V / 200–240V, 50–60Hz	**Nominal Tüketim** <100W
Işık LED Işıklar	**Ayak Pedalı Modeli** FR5	**Güvenlik Sınıfı** II (Avrupa)
WiFi Modülü Frekans: 2.4 bant / 802.11 b/g/n Verici gücü: +17 dBm Alıcı hassasiyeti: –97 dBm	**Makine Boyutları** Uzunluk: 590 mm Genişlik: 220 mm Yükseklik: 400 mm	**Net Ağırlık** Sadece makine: 14 kg Nakış ünitesi: 4.1 kg

Teknik özellikler ve bu kullanıcı kılavuzu, önceden bilgi verilmeden değiştirilebilir.

Malın ayıplı olduğunun anlaşılması durumunda tüketici, 6502 sayılı Tüketicinin korunması Hakkında Kanunun 11 maddesinde yer alan;

a-) Sözleşmeden dönme, b-) Satış bedelinden indirim isteme, c-) Satılanın ayıpsız bir misli ile değiştirilmesini isteme d-) Ücretsiz onarılmasını isteme, haklarından birini kullanabilir.

Tüketici şikayet ve itirazlarını; yerleşim yerinin bulunduğu veya tüketici işleminin yapıldığı yerdeki Tüketici Hakem Heyetine veya Tüketici Mahkemesine başvurabilir.

TAŞIMA VE NAKLİYE SIRASINDA DİKKAT EDİLECEK HUSUSLAR:

Taşıma ve nakliye işlemini orjinal ambalajı ile yapınız. İndirme, bindirme ve taşıma sırasında ürüne maksimum dikkat gösterilmelidir. Taşıma ve nakliye sırasında ambalajın tamamen kapalı olduğundan emin olun. Ambalaja ve pakete zarar verebilecek nem, su, darbe vs. etkenlere karşı koruyunuz. Ürünün kullanım sırasında kırılmamasına, deforme olmamasına, zarar görmemesine, taşıma sırasında hasar ve arıza oluşmamasına, vurma, çarpma, düşürme vb. dış etkenler ile zarar görmemesine dikkat ediniz.

Modern, güncellenebilir bir dikiş ve nakış makinesi satın aldınız. Düzenli olarak yazılım güncellemeleri yayınladığımızdan makinenin yazılımıyla kullanıcı kılavuzunda açıklanan yazılım arasında bazı farklılıklar olması mümkündür. Yerel yetkili satıcınıza danışın ve en yeni yazılım ile kullanıcı kılavuzu için www.pfaff.com adresinden web sitemizi ziyaret edin.

Önceden bildirmeksizin makine ekipmanını ve aksesuar çeşitlerini değiştirme; performans ve tasarımda değişiklik yapma hakkını saklı tutuyoruz. Ancak, bu gibi değişiklikler her zaman kullanıcının ve ürününün yararına olacaktır.

FİKRİ MÜLKİYET

Bu ürünü koruyan patentler Dikiş Makinesi'nin altında bulunan bir etikette listelenmiştir.
ACTIVSTITCH, CREATIVE ICON, MYSEWNET, PFAFF ve PERFECTION STARTS HERE, KSIN Luxembourg II, S.ar.l. şirketinin ticari markalarıdır.
Google, Google LLC'nin tescilli bir ticari markasıdır ve izin alınarak kullanılmıştır.
Amazon ve Alexa, Amazon.com, Inc. veya iştiraklerinin ticari markalarıdır.



Atma işleminde bu ürünün, elektrikli/elektronik ürünlere ilişkin Ulusal yasalara uygun olarak güvenli bir şekilde geri dönüştürülmesi gerektiğini lütfen unutmayın. Elektrikli aletleri, ayrıştırılmamış belediye atıkları olarak atmayın, ayrı atık toplama tesislerini kullanın. Mevcut atık toplama sistemleri ile ilgili bilgi almak için yerel yönetiminizle iletişime geçin. Bayi, eski aletleri, yenileriyle değiştirirken eski aletin tasfiyesini ücretsiz olarak temin etmekle yükümlü olabilir.

Elektrikli aletler, şehir çöplüklerine atılırsa tehlikeli maddeler, suya sızıp yemek zincirine karışarak sağlığınıza zarar verebilir.

Importer to the UK:
VSM UK
Ravensbank House, Ravensbank Drive
North Moons Moat, Redditch. B98 9NA, United Kingdom

Manufacturer
VSM GROUP AB, **SVP Worldwide**
Soldattorpsgatan 3, SE-54474, Jonkoping, SWEDEN

PFAFF
Perfection starts here.™

4710674-76N · © 2022 KSIN Luxembourg II, S.a.r.l. · All rights reserved

Danışma Hattı: 0850 390 99 09
www.pfaff.com.tr

ÜRETİCİ FİRMA:
VSM GroupAB
Soldattorpsgatan 3
SE-554 74 Jönköping
Sweden

İTHALATÇI FİRMA:
SİNGER DİKİŞ MAKİNALARI
TİCARET ANONİM ŞİRKETİ
BARBAROS MAH. BEGONYA SOK.
NO:3/62 KUZEY NIDAKULE 34746
ATASEHIR-ISTANBUL
TURKEY
TEL: (0216) 519 98 98
FAX: (0216) 519 96 93

AEEE Yönetmeliği'ne Uygundur.

Kullanım Ömrü : 10 Yıl
"Cihazınızın Sanayi Bakanlığı tarafından tespit ve ilan edilen kullanım ömrü(cihazın fonksiyonlarını yerine getirebilmesi için gerekli yedek parça bulundurma süresi) 10 yıldır."